

平成 20 年度(平成 19 年度活動実績)

教育委員会点検・評価報告書

平成 21 年 3 月
四万十市教育委員会

点検及び評価の概要

平成20年4月1日に施行された「地方教育行政の組織及び運営に関する法律」の一部改正において、教育委員会の行政の執行状況について、点検・評価を実施することが義務付けられました。

この教育委員会の点検評価については、教育委員会の効果的な教育行政の推進に資するとともに、住民への説明責任を果たしていくため、教育委員会自らが、毎年、教育長及び事務局の事務執行を含む教育委員会の事務の管理執行の状況について、教育に関し学識経験を有する者の知見の活用を図りつつ、点検・評価を行うこととし、その結果に関する報告書を作成し、議会に提出するとともに、公表しなければならないとされました。

この法改正に基づき、四万十市教育委員会としては、平成19年度の教育委員会活動の取り組み実績について、自己点検・評価を行うこととし、また、評価内容の客観性を確保するため、2名の学識経験者のご意見をいただくこととしました。そして、これを「平成20年度(平成19年度実績)教育委員会点検・評価報告書」としてまとめ公表することとしました。

四万十市教育委員会では、これまでに学校教育の充実、教育改革の定着と発展、生涯学習の充実と推進、青少年の健全育成、人権教育の推進、男女共同参画社会づくりの推進、芸術・文化・スポーツの振興などを目標に取り組んできました。この度の教育委員会の点検・評価制度の実施により、教育委員会自らが事後にその成果や課題を再確認することで、今後の施策改善に反映させるとともに、目指すべき方向についてより具体的なそして効果的な教育行政の推進を図ることとしています。

平成21年3月

四万十市教育委員会

平成19年度 四万十市教育委員会 評価シート

1 自己点検・評価

| 大項目 | 中項目 | 小項目 | 取り組みの概要 | 評価 |
|-----------------------|---------------------------------------|---|---|----|
| 1 教育委員会の活動 | 教育委員会の会議 | 委員会の開催と運営上の工夫 | ・定例会を12回、臨時会を3回行った。 ・教育委員会前の時間を利用し、協議や報告事項の確認を数回開催した。 | 4 |
| | 教育委員会と事務局との連携 | | ・定例会後には事務局との情報交換、意見交換を行った。 | 4 |
| | 教育委員の自己研鑽 | | ・幡多地教連主催の合同研修会に参加した。 | 4 |
| | 支援・条件整備 | 学校訪問・支援 | ・計画的に学校訪問を、小学校7校、中学校6校で実施した。 ・全校を対象とし学校教職員との学校別懇談会を夏休み期間中に開催した。 | 4 |
| 所管及び関連施設訪問・支援 | | ・給食センター用地や坂本遺跡等の確認を行った。その他の所管施設の計画的な訪問実績なし。 | 2 | |
| 2 教育委員会が管理・執行する事務 | 教育行政の基本的な方針に関すること | | ・平成19年度教育行政方針を策定した。 | 4 |
| | 教育委員会規則等の制定又は改廃に関すること | | ・教育三法の改正に伴い、教育委員会規則を一部改正した。 | 4 |
| | 学校その他の教育機関の設置及び廃止並びに教育財産の取得及び処分に関すること | | 該当事例なし。 | |
| | 職員の任免その他の人事に関すること | | ・教育長の任命及び教育委員長の選任並びに各機関における適切な任命等による人事配置が行われた。 | 4 |
| | 議会の議決を経るべき議案の原案決定に関すること | | 該当事例なし | |
| | その他教育委員会が管理・執行する事務 | | ・四万十市小中学校再編計画（第1次）を策定し、教育民生常任委員会（市議会）に報告した。 | 4 |
| 3 管理・執行を教育長に委任する事務 | 学校教育に関すること | 教育内容・体制の充実 | ・学力拠点形成事業等各種研究活動を推進 ・教育研究大会の開催 ・不登校児童生徒支援員の増員 ～その他「事務報告書」参照～ | 3 |
| | | 教育条件（環境）の整備 | ・八束小のアスベスト除去工事の実施 ・中村中屋外教育環境整備工事の実施 ～その他「事務報告書」参照～ | 3 |
| | | 学校給食の充実 | ・小学校全校給食の実現に向け、計画策定・実施設計を実施 ～その他「事務報告書」参照～ | 3 |
| | | その他学校教育に関すること | ・校内研の充実に向け、教育研究所が支援 ・西土佐教育審議会を7回開催 ・ふれあい教室（適応指導教室）の運営 ～その他「事務報告書」参照～ | 3 |

| 大項目 | 中項目 | 小項目 | 取り組みの概要 | 評価 |
|-----|------------|---------------|--|----|
| | 生涯学習に関すること | 文化、芸術活動の充実 | <ul style="list-style-type: none"> ・市民大学・市美術展の開催 ・四万十川こども演劇祭の実施 ・古典文学に親しむ会や絵本フェア等を図書館事業として開催。 ・ふれあいホール自主事業の実施 ～その他「事務報告書」参照～ | 3 |
| | | 青少年健全育成 | <ul style="list-style-type: none"> ・青少年健全育成市民会議の支援と連携に取り組み ・スクールガードリーダーの活動範囲を西土佐地域に拡大。タウンポリス活動と連携し支援を行った。 ・学童保育を9校で実施 ・ふれあいホール自主事業で青少年を対象とした文化ふれあい事業の実施 ・少年補導センターの運営と街頭補導の実施 ～その他「事務報告書」参照～ | 3 |
| | | 社会教育施設の管理と運営 | <ul style="list-style-type: none"> ・文化センターの指定管理者制度を開始 ・中央公民館大ホール空調設備改修 ～その他「事務報告書」参照～ | 3 |
| | | 社会体育施設の管理と運営 | <ul style="list-style-type: none"> ・スポーツセンターの指定管理者制度を開始 ～その他「事務報告書」参照～ | 3 |
| | | 社会体育活動の充実 | <ul style="list-style-type: none"> ・四万十川ウルトラマラソンやリバーサイドフルウォークなど各種行事大会を開催 ～その他「事務報告書」参照～ | 4 |
| | | その他生涯学習に関すること | <ul style="list-style-type: none"> ・四万十川流域の重要文化的景観の選定申出に向けた保存計画策定 ・四万十市男女共同参画プラン策定 ～その他「事務報告書」参照～ | 3 |

平成20年度現在の重要課題

学校再編の取り組み

平成19年度に策定した四万十市小中学校学校再編計画（第1次）について、地域保護者の理解を得るため、説明会の開催や条件整備に向けた具体的取り組みを推進する。

第2 学校給食センター建設（平成21年4月稼働開始）

評価の目安

| 評価ポイント | 評価の目安 |
|--------|-------------------|
| 4 | 達成しているといえるもの |
| 3 | 概ね達成しているといえるもの |
| 2 | あまり達成しているとはいえないもの |
| 1 | 達成しているといえないもの |
| 斜線 | 取り組む必要がなかった場合 |

2 自己点検・評価に対する意見（学識経験者の知見）

| | |
|--|-----------------------|
| 評価者名 | 中尾 幸生（四万十市社会福祉協議会 会長） |
| <p>平成19年度の四万十市教育委員会の自己点検・評価については、概ね妥当なものであると考える。しかし、「教育委員会が管理・執行する事務」に関し、以下の項目について、今後も積極的な取組みを望む。</p> <p>教育的財産（学校林）の適正管理について 市内の各小学校（下田小、竹島小、八束中、中村小、中筋中、竹屋敷中、鴨川中）には、過去、校下の篤志家等が、教育費支援・子供たちの体験学習等の目的として、ご寄付された学校林が多く存在する。 学校再編等が進む中で、適正な管理と子供たちが何時でも自然体験・環境学習等の場としての整備・活用を図られたい。</p> <p>「開かれた学校づくり」への対応 近年、地域と学校の連携は密になってきたが、校長・教頭以外の職員との垣根はまだ存在することから次の対応を望む。 ・関係する地域行事等にも積極的に教職員が参加するよう更に要請指導を望む。 ・日常の教育活動の中においても、名札の着用を指導すること。</p> <p>不登校対策の充実 本市においては、年々不登校の児童・生徒が増加していると伺っているが、この対応の困難性は承知しながらも、難題解決への更なる努力を期待する。</p> | |

| | |
|---|--------------------------|
| 評価者名 | 稲田 美文（四万十市西土佐地区教育審議会 会長） |
| <p>平成19年度の教育委員会の自己評価については、取組みの概要が具体的で、評価も概ね妥当であると考えます。</p> <p>大項目1「教育委員会の活動」については、会議や事務局との連携、学校訪問・支援など意図的・計画的な取組み姿勢が伺える。できれば、個々の成果や課題の明示もほしい。</p> <p>大項目2「教育委員会が管理・執行する事務」については、教育行政方針や小中学校の学校再編計画（第1次）の策定等全般に努力と成果が拝察できる。自己評価も全て「4」と高いのも確信の表れだろう。特に、学校再編計画については、地域等との十分な協議・検討を行いながら着実に進行していくことを望みます。</p> <p>大項目3「管理・執行を教育長に委任する事務」については、まず、「学校教育に関すること」に関しては、ハード面の整備や教育内容・体制の充実等それぞれの項目の記述がされているのみで、成果や課題の明示がなく、教育委員会の掌握度が見えにくい。 次に、「生涯学習に関すること」に関しても同様で、「事務報告書」も事業内容の記述に留まっている。 最後に、自己評価に関して、ほとんど「3」であるのは、どうだろうか。単に年中行事の消化に陥らないよう検証と工夫改善をしてほしい。</p> | |

平成19年度
四万十市事務報告書(抜粋)

四万十市教育委員会

〔 学校教育課・生涯学習課・社会体育課
図書館・西土佐事務所・教育研究所 〕

目 次

| | |
|--------|----|
| 学校教育課 | 1 |
| 生涯学習課 | 16 |
| 社会体育課 | 31 |
| 図書館 | 41 |
| 西土佐事務所 | 49 |
| 教育研究所 | 54 |

学校教育課

(方針)

これまで進めてきた、土佐の教育改革などのさまざまな成果を活かし、子どもたちに基本的な学力をきちんと保障できる、「確かな学力」が身につく取り組みや体制づくりを継続します。

豊かな人間性と社会性を軸にして、子どもたち自らが課題を見つけ、自ら学び、考え、主体的に判断し、問題を解決する資質や能力を身に付け、社会の一員として逞しく生き抜いていけるよう「生きる力」を育てる教育を目指します。そして、豊かな自然との触れ合いなどこの地域に育まれたことを誇りにできる「豊かな心」の育成を目指します。

学校と地域の関わりをさまざまな形で深め、地域ぐるみで子どもを育む意識を醸成するよう努めるとともに、保護者や地域から信頼される学校づくりに向けて、情報公開など学校の説明責任を明確にするとともに、これまで取り組んできた学校評価の取り組みを今後も進めます。

子どもたちの安全を守るための取り組みを進め、地域や関係機関に協力を求めながら、更なる安全確保を目指します。

様々な課題を抱える子どもたちへの取り組みや、児童生徒支援の充実を進めます。

(重点目標)

1. 子どもたちの基礎学力の定着と学力の向上
2. 学校再編制の推進
3. 教育改革の成果の活用
4. 安全教育の推進と安全の確保
5. 食育の推進
6. 豊かな心を育む教育の推進
7. 教職員の指導力と資質の向上
8. 児童生徒支援と特別支援教育の推進
9. へき地複式教育の充実
10. 情報教育の推進
11. 義務教育施設の整備
12. 少年補導センターの充実
13. 教育研究所の充実

総務係

1 教育委員

構成

| | |
|-----|----------------------|
| 委員長 | 池本 充 明 |
| 委員 | 篠田 楠 雄 |
| | 岡島 喜 三 |
| | 柳川 安 代 |
| 教育長 | 宮地 昭一郎 (H19.6.30 退任) |
| | 有友 昭 一 (H19.7.1 就任) |

2 主な教育委員会会議

- H19.5.8 定例会 四万十市教育委員会参事及び副参事の設置に関する規則等の一部を改正する規則 他
- 6.5 定例会 四万十市西土佐地区教育審議会委員の委嘱について
- 6.28 臨時会 教育機関の長の辞職の承認について、教育機関の長の任命について
- 7.1 臨時会 教育長の任命について、教育委員長の選任について
- 8.3 定例会 四万十市立学校の通学区域に関する規則等の一部を改正する規則 他
- 9.5 定例会 四万十市立図書館協議会委員の任命について 他
- 10.9 定例会 四万十市立学校教職員の服務に関する規則の一部を改正する規則 他
- 11.2 定例会 四万十市立学校の通学区域に関する規則等の一部を改正する規則
- 12.4 定例会 四万十市教育委員会職員の職名に関する規則の一部を改正する規則
- H20.2.6 定例会 児童虐待・不登校問題について協議
- 3.7 定例会 四万十市教育長事務委任規則の一部を改正する規則 他
- 3.20 臨時会 教育機関(学校)の長の異動内申について

3 教育財産表

(1) 校舎

| 区分 学校名 | 学 校 所 在 地 | 建物面積 | 校地面積 |
|-----------|---------------------|----------------------|-----------------------|
| | | 19年5月現在 | 19年5月現在 |
| 中村小学校 | 四万十市中村新町3丁目20番地 | 5,161 m ² | 14,790 m ² |
| 中筋 " | " 有岡 931 番地 | 1,727 | 10,734 |
| 東中筋 " | " 国見 460 番地 | 1,817 | 10,695 |
| 八束 " | " 間崎 1483 番地 | 1,610 | 9,026 |
| 具同 " | " 具同田黒 1 丁目 4 番 1 号 | 3,994 | 16,651 |
| 利岡 " | " 利岡 137 番地 | 1,811 | 2,530 |
| 田野川 " | " 田野川 1240 番地 | 1,290 | 7,040 |
| 川登 " | " 川登 1030 番地 | 1,112 | 6,629 |
| 勝間 " | " 勝間 114 番地 1 | 715 | 4,388 |
| 下田 " | " 下田 1542 番地 | 2,287 | 11,716 |
| 竹島 " | " 竹島 3332 番地 | 1,845 | 9,105 |
| 東山 " | " 佐岡甲 953 番地 1 | 3,079 | 21,103 |
| 蕨岡 " | " 蕨岡クチエゴ谷 6685 番地 | 1,817 | 8,259 |
| 大用 " | " 大用 428 番地 | 993 | 6,765 |

| | | | | |
|-------|---|----------------|--------|---------|
| 竹屋敷 " | " | 竹屋敷 929 番地口 | 606 | 1,845 |
| 常六 " | " | 常六 272 番地 | 908 | 2,786 |
| 片魚 " | " | 片魚 316 番地 | 696 | 1,561 |
| 中村南 " | " | 不破上町 1949 番地 1 | 3,450 | 27,203 |
| 口屋内 " | " | 西土佐口屋内 280-1 | 724 | 6,767 |
| 奥屋内 " | " | 西土佐奥屋内 955-1 | 877 | 9,516 |
| 藤ノ川 " | " | 西土佐藤ノ川 640-2 | 1,038 | 5,514 |
| 津野川 " | " | 西土佐津野川 208 | 993 | 6,821 |
| 大宮 " | " | 西土佐大宮 522 | 927 | 12,887 |
| 須崎 " | " | 西土佐須崎 810-3 | 790 | 8,889 |
| 下家地 " | " | 西土佐下家地 1379 | 806 | 6,749 |
| 西ヶ方 " | " | 西土佐西ヶ方 544-1 | 1,105 | 12,866 |
| 川崎 " | " | 西土佐用井 1110-18 | 1,544 | 12,584 |
| 本村 " | " | 西土佐江川 619 | 1,029 | 6,826 |
| 計 | | | 44,751 | 262,245 |

| 学校名 | 区分 | 学校所在地 | 建物面積 | 校地面積 |
|-------|----|------------------|----------------------|-----------------------|
| | | | 19年5月現在 | 19年5月現在 |
| 中村中学校 | | 四万十市中村東町2丁目1番30号 | 5,160 m ² | 16,126 m ² |
| 中筋 " | " | 有岡 1008 番地 | 1,878 | 9,783 |
| 東中筋 " | " | 国見 222 番地 | 1,697 | 13,114 |
| 八束 " | " | 実崎 1230 番地 | 1,678 | 11,574 |
| 後川 " | " | 利岡 132 番地 | 1,702 | 9,850 |
| 大川筋 " | " | 川登 1106 番地 10 | 1,086 | 7,862 |
| 下田 " | " | 下田 3126 番地 1 | 2,172 | 18,003 |
| 蕨岡 " | " | 蕨岡甲 6959 番地 | 1,698 | 15,342 |
| 大用 " | " | 大用 428 番地 | 913 | 5,397 |
| 片魚 " | " | 片魚 139 番地 7 | 1,160 | 3,553 |
| 竹屋敷 " | " | 竹屋敷 929 番地口 | 542 | 2,823 |
| 中村西 " | " | 具同あいのさわ 7058-1 | 3,298 | 22,922 |
| 西土佐 " | " | 西土佐用井 1110-17 | 3,164 | 29,808 |
| 計 | | | 26,148 | 166,616 |

(2) 屋内運動場及び水泳プール

| 施設名 | 屋内運動場 | 水泳プール |
|-------|--------------------|--------------------|
| | 面積 | 面積 |
| | 19年5月現在 | 19年5月現在 |
| 中村小学校 | 896 m ² | 490 m ² |
| 具同 " | 725 | 400 |
| 下田 " | 533 | 403 |
| 中筋 " | - | 400 |
| 東中筋 " | 338 | 400 |
| 八束 " | 680 | 403 |
| 大用 " | - | 403 |
| 蕨岡 " | 680 | 403 |
| 竹島 " | 680 | 353 |
| 中村南 " | 680 | 400 |
| 東山 " | 725 | 400 |
| 竹屋敷 " | 540 | - |
| 川登 " | 600 | - |
| 田野川 " | 715 | - |
| 口屋内 " | 615 | 216 |
| 奥屋内 " | 600 | 216 |
| 藤ノ川 " | 506 | 216 |
| 津野川 " | 609 | 216 |
| 大宮 " | 600 | 216 |
| 須崎 " | 506 | 216 |
| 下家地 " | 500 | 216 |
| 西ヶ方 " | 546 | 216 |
| 川崎 " | 680 | - |
| 本村 " | 506 | 200 |
| 計 | 13,460 | 6,383 |

| 施設名 | 屋内運動場 | 水泳プール |
|-------|----------------------|--------------------|
| | 面積 | 面積 |
| | 19年5月現在 | 19年月現在 |
| 中村中学校 | 1,002 m ² | 400 m ² |
| 中筋 " | 680 | - |
| 東中筋 " | 910 | - |
| 蕨岡 " | 465 | - |
| 片魚 " | - | 400 |
| 大用 " | 338 | - |
| 後川 " | 685 | 403 |
| 八束 " | 456 | 400 |
| 大川筋 " | 473 | 400 |
| 下田 " | 715 | 400 |
| 中村西 " | 990 | 400 |
| 西土佐 " | 1,022 | 425 |
| 計 | 7,736 | 3,228 |

(3) その他

| 名称 | 所在地 | 建物面積 | 敷地面積 |
|--------|------------------|--------------------|------------------|
| 給食センター | 四万十市佐岡 1229 番地 1 | 494 m ² | - m ² |

(4) 社会教育施設・社会体育施設

| 施設名 | 構造 | 面積 |
|----------------|------------------------|----------------------|
| 図書館 | 鉄筋コンクリート造4階建 | 1,738 m ² |
| 郷土資料館 | 鉄筋コンクリート造2層6階建 | 556 |
| 中央公民館 | 鉄筋コンクリート造3階建 | 3,310 |
| 働く婦人の家 | 鉄骨造2階建 | 612 |
| 文化センター | 鉄筋コンクリート造5階建 | 2,478 |
| 東山小学校学童保育施設 | 木造 | 60 |
| 中村南小学校学童保育施設 | 木造 | 70 |
| まなびの館 | 鉄骨造2階建 | 169 |
| 玉姫さくら会館 | 木造 | 115 |
| 武道館 | 木造 | 268 |
| 市民スポーツセンター | 鉄筋コンクリート造 | 3,475 |
| 雨天練習場 | 鉄骨造 | 364 |
| 流水プール | 水面積 | 989 |
| スライダープール | " | 127 |
| 幼児プール | " | 197 |
| 50メートルプール | " | 950 |
| 温水プール | " | 484 |
| 野球場 | 面積(スタンドは、鉄筋コンクリート造3階建) | 1,431 |
| 運動公園 | " | 14,050 |
| テニスコート | " (5面) | 1,304 |
| ゲートボールコート | " | 2,000 |
| 相撲場 | " | 135 |
| 弓道場 | 木造 | 203 |
| 具同体育センター | 鉄骨造 | 954 |
| 四万十川下流交流センター | 鉄骨造2階建 | 552 |
| 西土佐地区公民館 | 鉄筋及び鉄骨 | 765 |
| 玖木公民館 | 木造 | 98 |
| 用井公民館(コンピュータ室) | 鉄筋 | 96 |
| 西土佐ふれあいホール | " | 1,659 |
| 天体観測施設 | 鉄骨 | 10 |
| 四万十楽舎 | 鉄筋 | 746 |
| 四万十楽舎給食棟 | " | 73 |
| 西土佐地区運動場 | 面積 | 101 |
| 西土佐地区運動場照明施設 | 鉄塔 | - |
| 国体野球場障害者トイレ | 鉄骨 | 5 |
| 中半体育館 | 鉄骨 | 334 |
| 大宮ハルス車庫 | 鉄骨 | 40 |
| 下家地スクールハルス車庫 | 鉄骨 | 40 |
| 大宮・宮崎遺跡用地 | 面積 | 2,211 |

| | | |
|---------------------------------|--------------|--------------|
| 宮地集会施設 権谷せせらぎ交流館 (旧権谷小学校) | 鉄骨 鉄筋及び鉄骨 | 340 1,643 |
| 計 | | 44,752 |

4 損害保険に関する事項

| 加入物件 | 共済責任額 | 共済分担金 | 加入先 |
|---------|--------------|-------------|-------------|
| 中村小学校 他 | 1,430,514 万円 | 1,091,814 円 | 全国市有物件災害共済会 |

5 学校給食

(1) 自校給食

実施校：中筋小学校、口屋内小学校、津野川小学校、大宮小学校、須崎小学校、西ヶ方小学校、川崎小学校、本村小学校、西土佐中学校（9校）

給食対象者数（基本食数）：411人

給食実施平均日数：196日

(2) 給食センター（スクールミールひがしやま）

対象校：東山小学校、竹島小学校、下田小学校、八束小学校（4校）

給食対象者数（基本食数）：581人

給食実施日数：196日

調理等業務委託状況

- ・委託先：(株)メフォス
- ・委託期間：平成19年4月1日～平成20年3月31日
- ・業務内容：調理及び配送業務
- ・委託金額：16,474,458円
- ・調理員数：9名（配送作業員含む）

平成19年度食材購入分類表

（単位：円）

| 食材 | 購入額（%） | 左記の内数 | |
|------|-----------------|-------------------|-----------------|
| | | 市内産品（%） | 無・低農薬産品（%） |
| 米 | 3,756,356（15.0） | 3,756,356（100） | 2,964,356（78.9） |
| 野菜類 | 5,266,593（20.9） | 3,560,424（67.6） | 2,079,860（39.5） |
| 果実類 | 1,136,851（4.5） | 129,204（11.4） | - |
| 肉類 | 3,338,042（13.3） | - | - |
| 鶏卵 | 191,630（0.8） | 191,630（100） | - |
| 魚介類 | 1,904,054（7.6） | - | - |
| 海産乾物 | 735,827（2.9） | - | - |
| 飲用牛乳 | 4,392,578（17.5） | - | - |
| 乳製品 | 163,597（0.6） | - | - |
| 調味料 | 1,347,212（5.4） | (1) 249,245（18.5） | - |
| その他 | 2,896,605（11.5） | (2) 360,738（12.5） | - |
| 合計 | 25,129,345（100） | 7,886,859（31.4） | 5,044,216（20.1） |

(1) 市内製造醤油・酢・味噌 (2) 市内製造竹輪

栄養摂取状況（1人1食あたり）

| | 4月 | 5月 | 6月 | 7月 | 9月 | 10月 | 11月 | 12月 | 1月 | 2月 | 3月 |
|--------------|---------|------|------|------|------|------|------|------|------|------|------|
| エネルギー (kcal) | 609 | 639 | 667 | 672 | 659 | 655 | 654 | 677 | 660 | 662 | 677 |
| たんぱく質 (g) | 23.7 | 25.7 | 26.3 | 26.8 | 26.7 | 25.9 | 24.9 | 26.6 | 25.7 | 25.5 | 27.2 |
| 脂質 (%) | 25.1 | 26.3 | 28.2 | 28.8 | 27.9 | 27.8 | 27.5 | 27.3 | 25.9 | 26.5 | 28.4 |
| カルシウム (mg) | 372 | 345 | 331 | 341 | 346 | 380 | 378 | 394 | 382 | 367 | 385 |
| マグネシウム (mg) | 109 | 100 | 96 | 91 | 96 | 102 | 98 | 98 | 98 | 113 | 114 |
| 鉄 (mg) | 2.5 | 2.3 | 2.4 | 2.7 | 2.8 | 2.7 | 3.0 | 2.8 | 3.0 | 3.1 | 3.0 |
| 亜鉛 (mg) | 3.1 | 3.2 | 3.4 | 3.1 | 3.3 | 3.3 | 3.1 | 3.7 | 3.3 | 3.3 | 3.3 |
| ビタミン | A (μg) | 239 | 252 | 222 | 219 | 245 | 268 | 252 | 279 | 283 | 254 |
| | B1 (mg) | 0.55 | 0.62 | 0.60 | 0.59 | 0.60 | 0.63 | 0.58 | 0.64 | 0.61 | 0.57 |
| | B2 (mg) | 0.52 | 0.52 | 0.51 | 0.54 | 0.53 | 0.54 | 0.50 | 0.55 | 0.53 | 0.52 |
| | C (mg) | 40 | 37 | 30 | 27 | 29 | 38 | 33 | 42 | 38 | 37 |
| 食物繊維 (g) | 4.4 | 4.6 | 4.2 | 4.5 | 4.5 | 4.6 | 4.7 | 4.7 | 4.6 | 5.2 | 4.6 |
| ナトリウム(食塩量/g) | 2.7 | 2.7 | 2.2 | 2.8 | 2.4 | 2.4 | 2.6 | 2.6 | 2.2 | 2.5 | 3.0 |

平成19年度主要行事等

| 月日 | 内容 | 場所 | 参加者等 |
|---------|--------------------|------------|-------------------------|
| 6月1日 | 学校給食・食育連絡協議会 | 高知市 | センター職員1名参加 |
| 6月8日 | 給食センター見学 | 給食センター | 下田小3年生16名 |
| 7月25日 | 幡多地区学校栄養職員等講習会 | 宿毛市 沖ノ島 | センター職員・調理員、学校調理員、計4名参加 |
| 8月3日 | 学校給食衛生管理研修会 | 高知市 | センター職員・調理員、学校調理員、計13名参加 |
| 8月26日 | 学校給食施設定期検査 | 給食センター | 幡多保健所 |
| 9月11日 | 学校給食センター運営委員会 | 給食センター | 委員他14名 |
| 10月24日 | 給食関係者研修会 | 幡多保健所 | センター職員1名参加 |
| 10月30日 | 下田小農作物収穫体験 | 富山 | 下田小5・6年生25名 |
| 11月1日 | 八束小さつまいも収穫体験 | 平野 | 八束小1・2年生19名 |
| 11月7日 | 竹島小里芋収穫体験 | 平野 | 竹島小1・2年生20名 |
| 12月3日 | 幡多地区学校給食研究大会 | 宿毛市 | センター職員・調理員、学校調理員、計14名参加 |
| 12月4・5日 | 東山小農作物収穫体験・交流学习 | 富山 | 東山小5年生48名 |
| 12月26日 | 学校給食施設定期検査 | 給食センター | 幡多保健所 |
| 1月9日 | 東山小分担収穫体験・交流学习 | 竹島 | 東山小4年生50名 |
| 2月～3月 | 食物アレルギーに関するアンケート調査 | 中村地域給食実施校 | 平成20年度新入生及び現アレルギー対応児童対象 |

学校教育係

1 平成19年度主要行事

| | |
|----------------|-----------------------|
| H19 . 4 . 7 | 小中学校始業式・入学式 |
| 4 . 1 1 | 児童生徒心臓検診（4月25日まで） |
| 4 . 1 3 | 〃 内科検診（6月16日まで） |
| 4 . 2 5 | 〃 歯科検診（6月8日まで） |
| 5 . 9 | 〃 眼科検診（6月23日まで） |
| 5 . 1 1 | 〃 耳鼻科検診（6月8日まで） |
| 5 . 2 0 ~ 2 2 | 中央区中学校球技大会 |
| 7 . 4 | 薬剤師学校環境衛生検査（7月13日まで） |
| 7 . 2 0 | 小中学校1学期終業式 |
| 7 . 2 2 | 高知県中学校総合体育大会（7月24日まで） |
| 8 . 2 | 四国中学校総合体育大会（8月9日まで） |
| 8 . 1 7 | 全国中学校体育大会（8月25日まで） |
| 8 . 2 2 | 四万十市・三原村小学校水泳記録会 |
| 8 . 2 9 | 幡多地区中学校水泳大会 |
| 9 . 1 | 小中学校2学期始業式 |
| 10 . 1 | 中央区中学校陸上競技大会 |
| 10 . 1 2 | 幡多地区中学校陸上競技大会 |
| 10 . 1 7 | 就学前児童健康診断（11月27日まで） |
| 10 . 1 8 | へき地複式3校交流会 |
| 10 . 2 0 | 四万十市・三原村小学校陸上記録会 |
| 11 . 4 | 幡多地区中学校駅伝競争大会 |
| 11 . 5 | 幡多地区中学校英語暗唱大会 |
| 11 . 1 6 ~ 1 7 | 中央区小中学校音楽祭 |
| 11 . 2 6 | 高新駅伝兼全国駅伝予選会 |
| 12 . 2 5 | 小中学校2学期終業式 |
| H20 . 1 . 9 | 〃 3学期始業式 |
| 3 . 1 5 | 中学校卒業式 |
| 3 . 2 1 ~ 2 3 | 小学校卒業式 |
| 3 . 2 3 | 小中学校修了式 |

2 国・県指定研究事業

学力向上拠点形成事業〔文部科学省指定〕…【中村小学校（H17～19）】

地域の実情や課題に即して、知識や技能に加え、自ら学ぶ意欲や思考力、判断力、表現力などの「確かな学力」の育成と向上を図るための方策及び実践研究を実施し、その成果の普及を図ることにより、公教育の質の向上に資する。

学力向上フロンティア事業〔文部科学省指定〕...【中村南小学校・東中筋中学校(H17～19)】
新しい学習指導要領のねらいとする「確かな学力」の向上に資するため、理解や習熟の程度に応じた指導の実施、教員の得意分野を生かした教科担任制の導入など、児童一人一人の実態に応じたきめ細やかな指導の充実を図るための実践研究を行う。

3 県補助事業

高知県山の学習支援事業

【下田小学校・具同小学校・川崎小学校・津野川小学校・後川中学校】

本県の豊かな森林環境を子どもたちに気づかせ、その体験活動を通して生きる力を育むことを目標に「総合的な学習の時間」において年間を通して森林環境学習を実践する。

4 県委託事業

問題を抱える子ども等の自立支援事業

不登校、暴力行為、いじめ、児童虐待、高校中退への対応といった、学校が抱える課題について未然防止、早期発見・早期対応につながるような効果的な取組について 子どもの状況の把握の在り方、関係機関等とのネットワークを活用した早期からの支援の在り方といった観点から各地域で特色のある実践研究を行い、その成果等を県内外に普及する。

人権尊重を基盤とする学校づくり事業

人権尊重の基盤に立ち、不登校・いじめを生じさせない学校をつくるため、人間関係づくりや児童生徒理解のシステムづくり、コミュニケーションの育成など、人と人をつなぐ力を育む研究・実践を行いそのプログラムを作成し、成果を県内に普及・啓発することを目的とする。

対象校：市立中村中学校

「小学校における英語教育の在り方に関する調査研究」研究協力校事業

小学校における英語教育及び指導方法について協力校における調査研究を行い、もって今後の小学校の英語教育の在り方についての検討に資する。

対象校：市立東山小学校

「子どもと親の相談員」活用調査研究委託事業...【竹島小学校・具同小学校(H18～19)】

小学校の教育相談体制を充実させるために「子どもと親の相談員」を配置し、不登校などの早期発見・早期対応や未然防止に関する調査研究を行う。

5 市研究指定事業

人権教育推進拠点指定校...【中村小学校、中筋小学校、中村南小学校、中村中学校】

学校教育活動の場において、様々な差別をなくすよう学習・実践を積んできた趣旨実績を継承し、人間社会の根源の問題として人権を尊重できる児童生徒の育成を目指す。

平成19年度 児童生徒数及び学級数
(平成19年5月1日現在)

【小学校】

| 番号 | 学校名 | 児 童 数 | | | | | | | | 学 級 数 | | | | | | | | | |
|-----|--------|-------|-----|-----|-----|-----|-----|--------------------|------|-------|----|----|----|----|----|-----------------|------------------|----|-----|
| | | 学 年 | | | | | | 特別支援 学級児童 数計 | 児童数計 | 学 年 | | | | | | 通常の 学級数 計 | 特別支 援学級 数計 | 合計 | |
| | | 1年 | 2年 | 3年 | 4年 | 5年 | 6年 | | | 1年 | 2年 | 3年 | 4年 | 5年 | 6年 | | | | |
| 1 | 下田小学校 | 14 | 13 | 13 | 17 | 11 | 14 | 1 | 83 | 1 | 1 | 1 | 1 | 1 | 1 | 6 | 1 | 7 | |
| 2 | 竹島小学校 | 12 | 6 | 10 | 7 | 4 | 5 | | 44 | 1 | 1 | 1 | 1 | 1 | | 5 | | 5 | |
| 3 | 東山小学校 | 41 | 54 | 59 | 51 | 48 | 54 | 6 | 313 | 2 | 2 | 2 | 2 | 2 | 2 | 12 | 5 | 17 | |
| 4 | 中村小学校 | 42 | 39 | 45 | 43 | 54 | 50 | 2 | 275 | 2 | 2 | 2 | 2 | 2 | 2 | 12 | 2 | 14 | |
| 5 | 藤岡小学校 | 13 | 5 | 10 | 15 | 8 | 14 | | 65 | 1 | 1 | 1 | 1 | 1 | 1 | 6 | | 6 | |
| 6 | 大用小学校 | 5 | 7 | 2 | 3 | 4 | 6 | 1 | 28 | 1 | 1 | 1 | | 1 | | 4 | 1 | 5 | |
| 7 | 田野川小学校 | 2 | 6 | 2 | 5 | 3 | 3 | | 21 | 1 | 1 | 1 | | 1 | | 4 | | 4 | |
| 8 | 利岡小学校 | 2 | 8 | 10 | 2 | 10 | 9 | | 41 | 1 | 1 | 1 | 1 | 1 | 1 | 6 | | 6 | |
| 9 | 川登小学校 | 3 | 7 | 2 | 2 | 11 | 4 | 3 | 32 | 1 | 1 | 1 | | 1 | 1 | 5 | 2 | 7 | |
| 10 | 具同小学校 | 82 | 95 | 86 | 81 | 66 | 80 | 6 | 496 | 3 | 4 | 3 | 3 | 2 | 2 | 17 | 3 | 20 | |
| 11 | 八束小学校 | 12 | 6 | 17 | 10 | 10 | 15 | 2 | 72 | 1 | 1 | 1 | 1 | 1 | 1 | 6 | 2 | 8 | |
| 12 | 東中筋小学校 | 21 | 20 | 14 | 16 | 17 | 17 | 1 | 106 | 1 | 1 | 1 | 1 | 1 | 1 | 6 | 1 | 7 | |
| 13 | 中筋小学校 | 11 | 9 | 10 | 7 | 14 | 13 | | 64 | 1 | 1 | 1 | 1 | 1 | 1 | 6 | | 6 | |
| 14 | 中村南小学校 | 44 | 39 | 40 | 25 | 40 | 43 | 2 | 233 | 2 | 2 | 2 | 1 | 1 | 2 | 10 | 1 | 11 | |
| 15 | 口屋内小学校 | 2 | | 2 | 1 | 1 | | | 6 | 1 | | | 1 | | | 2 | | 2 | |
| 16 | 津野川小学校 | 2 | 6 | 2 | 4 | 10 | 4 | | 28 | 1 | 1 | 1 | | 1 | | 4 | | 4 | |
| 17 | 大宮小学校 | 2 | 4 | | 2 | | 1 | | 9 | 1 | | | 1 | | | 2 | | 2 | |
| 18 | 須崎小学校 | 1 | 2 | 2 | 2 | 4 | | | 11 | 1 | | 1 | | 1 | | 3 | | 3 | |
| 19 | 西ヶ方小学校 | 3 | 2 | 5 | 2 | 2 | 3 | | 17 | 1 | | 1 | | 1 | | 3 | | 3 | |
| 20 | 川崎小学校 | 9 | 12 | 10 | 8 | 9 | 8 | 1 | 57 | 1 | 1 | 1 | 1 | 1 | 1 | 6 | 1 | 7 | |
| 21 | 本村小学校 | 4 | 7 | 6 | 5 | 3 | 7 | 1 | 33 | 1 | 1 | 1 | | 1 | 1 | 5 | 1 | 6 | |
| 合 計 | | 327 | 434 | 434 | 308 | 532 | 935 | 4 | 26 | 2,034 | 26 | 23 | 24 | 18 | 22 | 17 | 130 | 20 | 150 |

【中学校】

| 番号 | 学校名 | 生徒数 | | | | | | | | 学級数 | | | | | |
|-----|--------|-----|----|-----|----|-----|----|--------------------|------|-----|----|----|-----------------|------------------|----|
| | | 学年 | | | | | | 特別支援 学級生徒 数計 | 生徒数計 | 学年 | | | 通常の 学級数 計 | 特別支 援学級 数計 | 合計 |
| | | 1年 | 2年 | 3年 | 1年 | 2年 | 3年 | | | | | | | | |
| 1 | 下田中学校 | 24 | 2 | 28 | | 17 | | 2 | 71 | 1 | 1 | 1 | 3 | 1 | 4 |
| 2 | 中村中学校 | 116 | 1 | 117 | 1 | 103 | 3 | 5 | 341 | 3 | 3 | 3 | 9 | 4 | 13 |
| 3 | 藤岡中学校 | 12 | | 8 | | 14 | | | 34 | 1 | 1 | 1 | 3 | | 3 |
| 4 | 大用中学校 | 6 | | 7 | | 2 | | | 15 | 1 | 1 | 1 | 3 | | 3 |
| 5 | 後川中学校 | 9 | | 4 | | 9 | | | 22 | 1 | 1 | 1 | 3 | | 3 |
| 6 | 大川筋中学校 | 4 | 1 | 6 | | 4 | | 1 | 15 | 1 | 1 | 1 | 3 | 1 | 4 |
| 7 | 八束中学校 | 9 | 1 | 16 | | 11 | | 1 | 37 | 1 | 1 | 1 | 3 | 1 | 4 |
| 8 | 東中筋中学校 | 18 | | 10 | | 20 | | | 48 | 1 | 1 | 1 | 3 | | 3 |
| 9 | 中筋中学校 | 9 | | 12 | | 15 | | | 36 | 1 | 1 | 1 | 3 | | 3 |
| 10 | 中村西中学校 | 65 | | 67 | 1 | 64 | | 1 | 197 | 2 | 2 | 2 | 6 | 1 | 7 |
| 11 | 西土佐中学校 | 34 | | 31 | | 31 | | | 96 | 1 | 1 | 1 | 3 | | 3 |
| 合 計 | | 306 | 5 | 306 | 2 | 290 | 3 | 10 | 912 | 14 | 14 | 14 | 42 | 8 | 50 |

平成19年度 児童生徒数及び学級数〔障害児〕
 (平成19年5月1日現在)

【小学校】

| 番号 | 種別 学校名 | 知的障害 | | | | | 情緒障害 | | | | | 肢体不自由 | | | | | 難聴 | | | | | 病弱・身体虚弱 | | | | | 弱視 | | | | | 言語障害 | | | | | 児童 数計 | 学級 数計 | 学年別児童数 | | | | | | | | | |
|----|-----------|------|---|---|---|----|------|---|---|---|---|-------|---|---|---|---|----|---|---|---|---|---------|---|---|---|---|----|---|---|---|---|------|---|---|---|---|----------|----------|--------|---|---|----|----|---|---|---|---|---|
| | | 1 | 2 | 3 | 4 | 5 | 計 | 1 | 2 | 3 | 4 | 5 | 計 | 1 | 2 | 3 | 4 | 5 | 計 | 1 | 2 | 3 | 4 | 5 | 計 | 1 | 2 | 3 | 4 | 5 | 計 | 1 | 2 | 3 | 4 | 5 | | | 6 | | | | | | | | | |
| 1 | 下田小学校 | | | | 1 | 1 | | | | | | | | | | | | | | | | | | | | | | | | | | | | | | | | 1 | 1 | | | | | 1 | | | | |
| 2 | 東山小学校 | | | 2 | | | 2 | 1 | | | | 1 | | | | | 1 | 1 | | | | | | | | | | | | | | 1 | | | | | | 6 | 5 | 1 | 1 | 2 | 2 | | | | | |
| 3 | 中村小学校 | | | 1 | | | | | | | | | | | | | 1 | 1 | | | | | | | | | | | | | | | | | | | | 2 | 2 | | | | 1 | 1 | | | | |
| 4 | 大用小学校 | | | | 1 | 1 | | | | | | | | | | | | | | | | | | | | | | | | | | | | | | | | 1 | 1 | | | | | 1 | | | | |
| 5 | 川豊小学校 | 1 | | | 1 | 2 | | | | | | | | | | | 1 | 1 | | | | | | | | | | | | | | | | | | | | 3 | 2 | 1 | | | | 2 | | | | |
| 6 | 真岡小学校 | 1 | 2 | | 1 | 4 | | | | | | 1 | 1 | | | | | | | | | | | | | | | 1 | | | | 1 | 6 | 3 | 1 | 2 | 1 | 2 | | | | | | | | | | |
| 7 | 八東小学校 | 1 | | | | | | | | | | 1 | 1 | | | | | | | | | | | | | | | | | | | | | | | | | 2 | 2 | | | 1 | | 1 | | | | |
| 8 | 東中島小学校 | | | | | | | | | | | 1 | 1 | | | | | | | | | | | | | | | | | | | | | | | | | 1 | 1 | | | | | 1 | | | | |
| 9 | 中村南小学校 | | | | 1 | 1 | 2 | | | | | | | | | | | | | | | | | | | | | | | | | | | | | | | 2 | 1 | | | | | 1 | | | | |
| 10 | 川崎小学校 | | | | | | | | | | | | | | | | | 1 | | | | | | | | | | | | | | | | | | | 1 | 1 | 1 | | | | | | | | | |
| 11 | 本村小学校 | | | | | | | | | | | | | | | | | | | | | | | | | | | | | | | | | | | | 1 | 1 | | | | | 1 | | | | | |
| | 計 | 2 | 3 | 3 | 5 | 14 | 2 | | 1 | 3 | 6 | | | | 1 | 2 | 3 | | | | | | | | | | | | | 1 | 1 | | | | | 1 | 1 | 1 | | 1 | 1 | 26 | 20 | 4 | 4 | 5 | 9 | 4 |

【中学校】

| 番号 | 種別 学校名 | 知的障害 | | | | 情緒障害 | | | | 肢体不自由 | | | | 難聴 | | | | 病弱・身体虚弱 | | | | 弱視 | | | | 言語障害 | | | | 生徒 数計 | 学級 数計 | 学年別生徒数 | | |
|----|-----------|------|---|---|---|------|---|---|---|-------|---|---|---|----|---|---|---|---------|---|---|---|----|---|---|---|------|---|---|----|----------|----------|--------|---|--|
| | | 1 | 2 | 3 | 計 | 1 | 2 | 3 | 計 | 1 | 2 | 3 | 計 | 1 | 2 | 3 | 計 | 1 | 2 | 3 | 計 | 1 | 2 | 3 | 計 | 1 | 2 | 3 | | | | | | |
| 1 | 下田中学校 | 2 | | | 2 | | | | | | | | | | | | | | | | | | | | | | | | 2 | 1 | 2 | | | |
| 2 | 中村中学校 | | 1 | 1 | 2 | 1 | | | 1 | | | 1 | 1 | | | | | | | | | | | | | | 1 | 1 | 5 | 4 | 1 | 1 | 3 | |
| 3 | 大川筋中学校 | 1 | | | 1 | | | | | | | | | | | | | | | | | | | | | | | | 1 | 1 | 1 | | | |
| 4 | 八東中学校 | | | | | 1 | | | 1 | | | | | | | | | | | | | | | | | | | | 1 | 1 | 1 | | | |
| 5 | 中村西中学校 | | 1 | | 1 | | | | | | | | | | | | | | | | | | | | | | | | 1 | 1 | | 1 | | |
| | 計 | 3 | 2 | 1 | 6 | 2 | | | 2 | | | 1 | 1 | | | | | | | | | | | | | | 1 | 1 | 10 | 8 | 5 | 2 | 3 | |

少年補導センター

1 四万十市少年補導センター活動組織 (平成19年度)

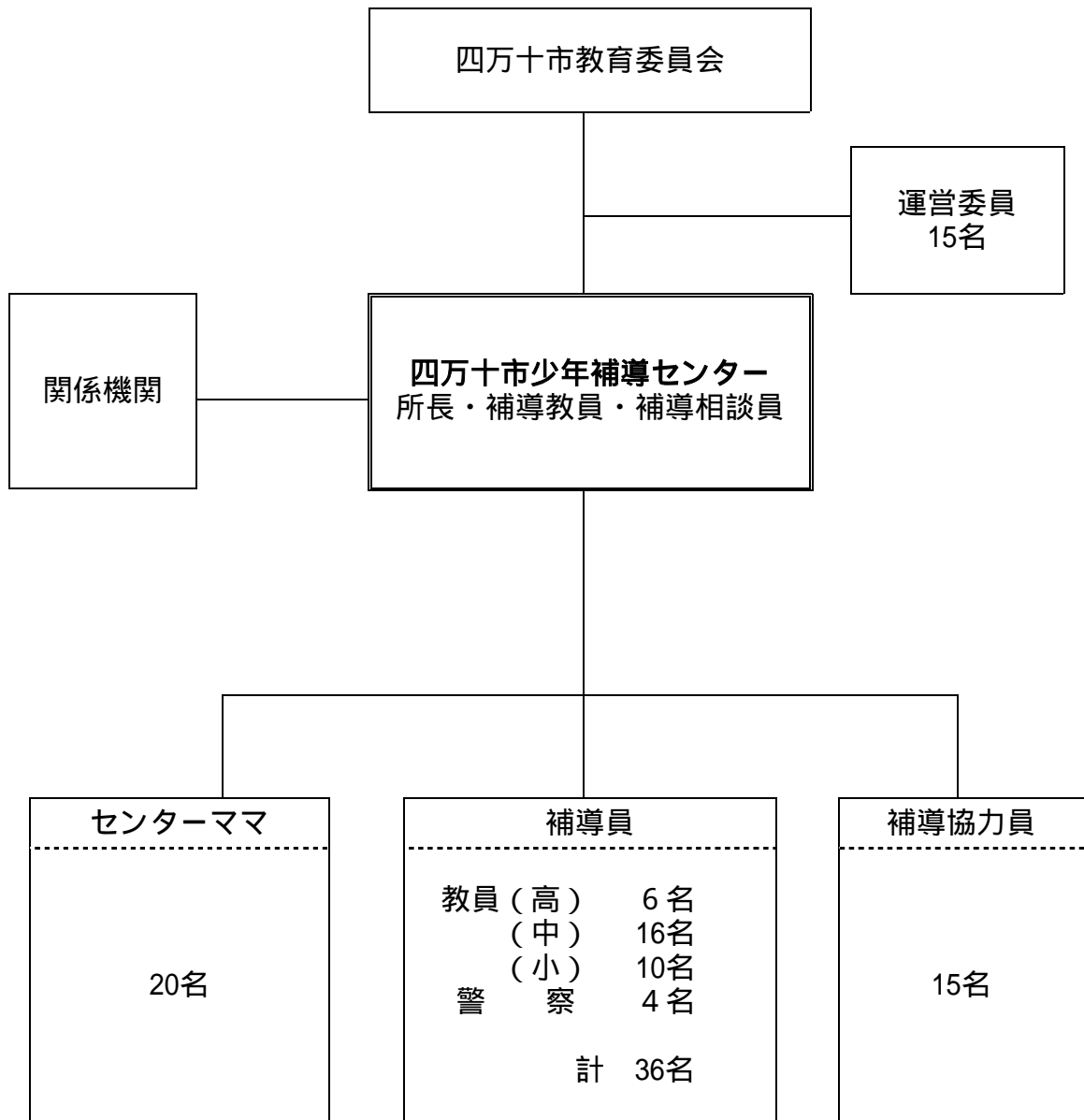

2 平成19年度事業一覧表

| 月 | 日 | 曜 | 行 事 ・ 会 議 ・ その他 | 場 所 |
|----|----|---|--------------------------|----------|
| 4 | 27 | 金 | 第1回高知県補導教員・補導専門職員合同連絡協議会 | 高知市 |
| 5 | 11 | 木 | 「社会を明るくする運動」実行委員会 | 中央公民館 |
| 6 | 7 | 金 | 第1回西部地区少年補導育成センター連絡協議会 | 黒潮町 |
| | 25 | 月 | 四万十市少年補導センター運営委員・補導員の会 | 中央公民館 |
| | 28 | 火 | 四万十市少年補導センターママ・補導協力員の会 | 中央公民館 |
| 7 | 1 | 土 | 「社会を明るくする運動」出発式 | 市役所 |
| | 4 | 月 | 中村地区学校警察連絡協議会 | 社会福祉センター |
| | 28 | 土 | 四万十市民祭特別合同補導 | 四万十市街地 |
| 8 | 25 | 土 | 四万十市花火大会特別合同補導 | 四万十市街地 |
| 9 | 28 | 木 | 四国少年補導センター連絡会 | 高知市 |
| 10 | 6 | 土 | 不破八幡宮宵祭特別合同補導 | 八幡宮周辺 |
| | 12 | 金 | 第2回西部地区少年補導育成センター連絡協議会 | 大月町 |
| | 28 | 日 | 高知県少年補導育成センター連絡協議会 | 須崎市 |
| 11 | 9 | 木 | 全国青少年補導センター連絡会 | 徳島市 |
| | 23 | 金 | 一条神社祭補導 | 四万十市街地 |
| | 30 | 金 | 高知県補導教員・補導専門職員合同連絡協議会 | いの町 |
| 12 | 8 | 水 | スクールガードリーダー養成講習会 | 中央公民館 |
| 1 | 30 | 水 | 地域未成年者喫煙防止対策協議会 | 四万十市 |
| 2 | 1 | 金 | 第3回西部地区少年補導育成センター連絡協議会 | 四万十町 |
| | 8 | 金 | 子育て支援ネットワーク交流会 | 四万十市 |

警察合同補導：年間24日

列車補導 月1回

早朝補導 月0日に実施

高校合同補導 1月18日・26日 2月15日・23日

3 平成19年度 街頭補導活動及び相談活動

| 街 頭 指 導 | | | |
|---------|------------|-------------------------|----------------|
| 月 | 実 施 回 数 | 従事した少年 補導委員等の 延人数 | 補導した少年 の延人員 |
| 4 | 13 | 19 人 | 1 人 |
| 5 | 13 | 17 | 0 |
| 6 | 13 | 21 | 3 |
| 7 | 12 | 80 | 1 |
| 8 | 16 | 88 | 0 |
| 9 | 16 | 23 | 1 |
| 10 | 15 | 88 | 3 |
| 11 | 18 | 93 | 1 |
| 12 | 14 | 19 | 10 |
| 1 | 16 | 21 | 7 |
| 2 | 16 | 23 | 5 |
| 3 | 14 | 21 | 3 |
| 計 | 176 | 513 人 | 35 人 |

| 少 年 相 談 | | | | |
|---------------|---------------|-----------------|---------------|---------------|
| 相談総数 | | 77 件 | | |
| 受 理 内 容 | | | | |
| 本 人 | 家 庭 | 学 校 | 職 場 | そ の 他 |
| 0 件 (0) | 1 件 (0) | 67 件 (57) | 6 件 (6) | 3 件 (0) |
| 受 理 後 の 措 置 | | | | |
| センター で 処 理 | | 関係機関 へ 引 継 | 継 続 指 導 | |
| 件 26 | | 件 7 | 件 2 | |

少年相談の受理内容の()には、電話相談受理件数を内数で記入すること。

生涯学習課

1 基本方針

市民の多様化・高度化する学習ニーズに応え、活力ある生涯学習社会の確立を図るため、いつでも、どこでも誰でも生涯を通じて学ぶことができる生涯学習体制の整備に努める。

地域や学校との交流機会を多く持ち、住民にとって身近で学習に参加しやすい環境づくりを進めながら、魅力ある学習プログラムの開発や多様な学習機会の提供、成果の還元など地域特性を活かした学習システムを確立し、市民の多彩な生涯学習活動を支援する。

公民館や文化センターなどを生涯学習施設の拠点として整備し、新市の一体性の速やかな確立を図るとともに、既存施設のネットワーク化や生涯学習関連施設の有効利用を推進し、優れた芸術・文化等を鑑賞する機会を広く提供する。

情報化や国際理解への対応、人権問題への取り組みのほか、青少年・女性・高齢者教育を推進するとともに、歴史的文化遺産の保存と活用及び四万十川の重要文化的景観選定に向け積極的に取り組み、豊かな歴史と伝統を生かしたまちづくりを推進する。

2 重点目標

- (1) 生涯学習の充実と推進
- (2) 社会教育関係団体の育成及び連携
- (3) 芸術・文化の振興
- (4) 文化財の保護・活用
- (5) 公民館運営の充実
- (6) 文化センター管理運営の充実
- (7) 働く婦人の家運営の充実
- (8) 人権学習の推進
- (9) 国際交流・情報化への取り組み
- (10) 青少年・女性教育の推進
- (11) 男女共同参画社会の推進
- (12) 四万十川の重要文化的景観選定の取り組み

3 社会教育指導員

横山 夏子
兵頭 京

社会教育振興係

1 社会教育委員及び公民館等運営審議会委員

任 期（平成 19 年 7 月 1 日～平成 21 年 6 月 30 日）

| 氏 名 | 備 考 |
|---------|-------------------|
| 林 博 | 中 央 区 校 長 会 長 |
| 西 尾 正 | 文 化 協 会 |
| 岡 崎 一 美 | 婦 人 会 |
| 渡 辺 統 | 青 少 年 市 民 会 議 会 長 |
| 永 野 侃 | 市 P 連 |
| 多 和 博 嗣 | 中 村 地 域 区 長 会 長 |
| 森 真 規 | 子 ど も 劇 場 |
| 池 田 道 一 | 中 村 青 年 会 議 所 |
| 平 塚 聖 子 | 学 識 者 |
| 林 大 介 | 学 識 者 |

2 文化財保護審議会委員

任 期（平成 19 年 7 月 1 日～平成 21 年 6 月 30 日）

| 氏 名 | 区 分 | 備 考 |
|---------|-------|-------|
| 川 村 公 彦 | 郷 土 史 | 神 職 |
| 池 上 蔦 男 | 郷 土 史 | 元 教 員 |
| 澤良木 庄 一 | 生 物 学 | 無 職 |
| 景 平 弥 輔 | 郷 土 史 | 元 教 員 |
| 田 辺 義 則 | 郷 土 史 | 元 教 員 |
| 津 野 幸 右 | 民 俗 学 | 元大学講師 |
| 中 脇 修 身 | 建 築 学 | 建 築 家 |

3 事業の概要

| 区 分 | 事業名 | 実施期日 | 場 所 | 備考 |
|-----------------|---|----------------------------------|--|----|
| 1 幼児・少年教育に関する事業 | (1)学童保育の育成 | 年 間 | ・東山小 ・中村小 ・具同小 ・中村南小 ・東中筋小 ・川登小 ・利岡小 ・蕨岡小 | |
| | (2)四万十市子ども会スポーツ大会 春季スポーツ大会 | 3月2日 | ・安並運動公園 | |
| | (3)河川水泳場開設事業 | 7月～8月 | ・大用小 ・利岡小 ・蕨岡小 ・中筋小 | |
| | (4)出前授業 | 4月～3月 | ・具同小 ・後川中 ・川登小 ・利岡小 ・入田地区 ・中村中 | 3回 |
| 2 青少年教育に関する事業 | 成人式 記念植樹 | 1月12日 | ・くろしお鉄道 駅駐車場 | |
| | 成人式式典 | 1月13日 | ・文化センター | |
| 3 成人教育に関すること | (1)PTA研修会 周辺高校視察 | 9月6日 | ・中村高校他 | |
| | (2)四万十市PTA連合バレー ビートスカッシュボール大会 | 12日2日 | ・安並スポーツセンター | |
| 4 婦人教育に関すること | (1)婦人会リーダー研修会 | 7月4日～ 5日 | ・三翠園 | |
| | (2)地区別婦人会研修会 | 6月20日～ 3月25日 | ・各地区集会所 他(9地区) | |
| 5 文化振興に関すること | 芸術文化に関すること (1)春の演奏と舞踊の会 (2)第2回四万十市文化祭 | 年 間 5月20日 10月1日～ 11月30日 | ・文化センター ・中央公民館他 | |
| | 公演に関すること 四万十川こども演劇祭 | 6月18日～ 11月4日 | ・中央公民館他 | |
| | 四万十川国際音楽祭 | 4月～3月 | ・中央公民館他 | |

| | | | | |
|--------------|--|---|---|------|
| | 文化財に関すること (1) 文化財防災デー (2) 埋蔵文化財試掘(国庫補助) (3) 調査報告書刊行(国庫補助) (4) 重要文化的景観調査(国庫補助) (5)文化財めぐり | 1月26日 11月21日～ 2月25日 年間 年間 年間(6回) | ・太平寺他 ・坂本・津賀 香山寺 ・下田他 ・市内 | 300冊 |
| 6 生涯学習に関すること | 生涯学習推進事業 | 年間 | | |

4 文化センター

(1) 管理運営人員

生涯学習課 1名

まちづくり四万十(株)(管理委託)

専務 1名 臨時職員 1名

冷暖房空調技師 1名(委託)

警備員 1名(委託)

館内外清掃員 1名(委託)

平成19年度委託料 22,824,000円

(2) 利用件数及び使用料 (平成19年4月1日～平成20年3月31日)

| 区分 | 利用件数(件) | 使用料(円) |
|-----|---------|-----------|
| ホール | 105 | 1,784,500 |
| 集会室 | 1号室 | 185 |
| | 2号室 | 207 |
| | 3号室 | 247 |
| | 4号室 | 149 |
| | 5号室 | 229 |
| 分館 | 団体 | |
| | 個人 | 66,150 |
| 合計 | 1,122 | 4,688,660 |

文化センター年間利用状況（分館を除く）

平成 19 年 4 月 1 日～平成 20 年 3 月 31 日

| 目 的 | 利用内容 | 文化的利用 | | | | | | | | その他の利用 | | | | | | | | 合計 | | | | | |
|------------------|--------------|--------|-----|-----|---|-------|-----|--------|-----|--------|-------|-------------|---------|--------------------|--------|---------|---------|--------|-----|---------|---------|--------|------|
| | 利用者 (主催者) | 文化団体 | | 自治体 | | その他 | | 小計 | | 自治体 | | 農林漁業 団体等 | | 営利又は宣伝を 目的とするもの | | その他 | | | | 小計 | | | |
| | 単 位 | 人 | 回 | 人 | 回 | 人 | 回 | 人 | 回 | 人 | 回 | 人 | 回 | 人 | 回 | 人 | 回 | 人 | 回 | 人 | 回 | | |
| 会 議 会 大 総 会 | ホ ー ル | | | | | | | | | | | 1,100 | 3 | | | | | 1,100 | 3 | 1,100 | 3 | | |
| | 集 会 所 | 17 | 1 | | | 14 | 2 | 31 | 3 | 655 | 34 | 2,392 | 144 | | | 629 | 31 | 3,676 | 209 | 3,707 | 212 | | |
| 講 習 会 講 演 研 修 | ホ ー ル | | | | | | | | | 1,803 | 5 | 450 | 1 | | | 878 | 3 | 3,131 | 9 | 3,131 | 9 | | |
| | 集 会 所 | 18 | 2 | | | 943 | 83 | 961 | 85 | 42 | 14 | 923 | 38 | 1,190 | 104 | 802 | 51 | 2,957 | 207 | 3,918 | 292 | | |
| 音 楽 会 | ホ ー ル | 1,589 | 10 | | | 3,045 | 11 | 4,634 | 21 | | | | | 2,010 | 4 | 330 | 5 | 2,340 | 9 | 6,974 | 30 | | |
| | 集 会 所 | 218 | 16 | | | 500 | 25 | 718 | 41 | | | | | 92 | 7 | | | 92 | 7 | 810 | 48 | | |
| 演 劇 | ホ ー ル | 2,355 | 6 | | | | | 2,355 | 6 | | | | | | | | | | | 2,355 | 6 | | |
| | 集 会 所 | 225 | 17 | | | | | 225 | 17 | | | | | | | | | | | 225 | 17 | | |
| 芸 能 | ホ ー ル | 5,800 | 30 | | | | | 5,800 | 30 | 255 | 2 | 450 | 1 | 1,852 | 4 | 4,382 | 11 | 6,939 | 18 | 12,739 | 48 | | |
| | 集 会 所 | 724 | 65 | | | | | 724 | 65 | 48 | 4 | 130 | 3 | 126 | 15 | 308 | 26 | 612 | 48 | 1,336 | 113 | | |
| そ の 他 | ホ ー ル | | | | | | | | | 699 | 9 | | | | | | | 699 | 9 | 699 | 9 | | |
| | 集 会 所 | 14 | 1 | | | 70 | 4 | 84 | 5 | 5,300 | 103 | 1,710 | 41 | 3,415 | 128 | 748 | 58 | 11,173 | 330 | 11,257 | 335 | | |
| 合 計 | | 10,960 | 148 | | | 4,572 | 125 | 15,532 | 273 | 8,802 | 171 | 7,155 | 231 | 8,685 | 262 | 8,077 | 185 | 32,719 | 849 | 48,251 | 1,122 | | |
| 摘 要 | | | | | | | | | | | 文化的利用 | | | | その他の利用 | | | | 合計 | | | | |
| | | | | | | | | | | | ホール | | 12,789人 | | 57回 | | 14,209人 | | 48回 | | 26,998人 | | 105回 |
| | 市役所利用 | | | | | | | | | | 88件 | | 10,539名 | | | | | | | | | | |
| | | | | | | | | | | 集会室 | | 2,743人 | | 216回 | | 18,510人 | | 801回 | | 21,253人 | | 1,017回 | |

5 青少年対策

青少年健全育成四万十市民会議

| 事業名及び行事 | 期 日 | 摘 要 |
|--|---|--|
| (1) 市民会議推進事業 ・四万十市民会議運営委員会 ・四万十市民会議総会 ・平成 19 年度青少年育成研修会 ・全国青少年健全育成強調月間記念 高知県大会 | 5 月 30 日 6 月 16 日 11 月 11 日 11 月 11 日 | 中央公民館 2 F 研修室 中央公民館大ホール 高知県教育センター : 参加人数 1 名 高知県教育センター : 参加人数 1 名 |
| (2) 健全な家庭づくり促進事業 ・善行・功労表彰 ・夏休み子ども体験学習 ・親子たこ作り教室 ・新春たこあげ大会 ・「第 3 日曜日は家庭の日」広報 | 6 月 16 日 8 月 22 日 12 月 26 日 1 月 20 日 随 時 | 功労：湯地康夫・黎子夫妻、 橋田光史・圭子夫妻、 藤本恭三、岡本智稔 善行：中村南小学校児童会 桂浜水族館、坂本龍馬記念館他 22 名 公民館 参加者 31 名 鍋島河川敷：国体ポートコース 跡地 参加者 200 名余 広報活動及び桃太郎旗の掲示 |
| (3) 社会環境の健全化及び非行防止活動 事業 ・小・中学生の意見発表 ・地域が育てる子ども事業 ・社会を明るくする運動月間 ・「青少年の非行問題に取り組む全国強 調月間」各種広報 ・全国青少年健全育成強調月間 | 6 月 16 日 随 時 7 月 7 月 11 月 | 小学生 6 名、中学校 11 名発表 蕨岡内川、間崎、入田、山路の 4 地区が応募 市内街頭宣伝及び各種月間行 事に参加 ポスター・たて看板の掲示、 街頭指導及びリーフレット・パ ンフレットの配布 |
| (4) 社会参加促進事業 ・四万十川流域一斉清掃 | 4 月 15 日 | カツラ山団地前～角崎清掃 役員多数参加 |
| (5) スポーツ文化活動促進事業 ・子ども会スポーツ大会 春 季 ・自然生活体験キャンプ ・ヒップ・ホップダンス初心者講座 ・ふるさとかち歩き大会 ・世代交流グラウンド・ゴルフ大会 | 3 月 2 日 7 月 26 日 ～ 7 月 27 日 10 月 1 日 ～ 11 月 5 日 11 月 4 日 3 月 25 日 | 男 子 女 子 ソフトボール、 キックボール 9 チーム 115 名 4 チーム 59 名 於：旧竹屋敷小中学校 参加人数：36 名 1 講座 1 時間 30 分 5 講座 参加人数：延べ 98 名 お祭り広場～佐田～今成～ 具同～中村 参加人数 60 名 中筋小学校 5・6 年生対象 於：中筋小学校 参加人数 30 名 |

公民館運営係

(方針)

実生活に即する教育、学術及び文化に関する各種事業を行い、生涯学習の推進、文化の振興、健康及び社会福祉を増進する。

(重点目標)

- 1 市民大学、諸学級、諸講座、分館活動等の充実
- 2 芸術文化活動の充実
- 3 人権教育の推進

(方策)

1 市民大学、シルバー教室、諸学級、諸講座、分館活動等の充実

- (1) 市民大学の開設
- (2) シルバー教室、女性学級、家庭教育学級、中国語講座、環境保護実践講座、パソコン講座等の開設
- (3) 高齢者教室の充実(シルバー教室)
- (4) 分館活動の充実
- (5) サークル活動の充実

2 芸術文化活動の充実

- (1) 四万十川国際音楽祭の実施
- (2) 四万十川子ども演劇祭の実施
- (3) 第49回四万十市美術展の開催
- (4) 各種展示会の開催

3 人権教育の推進

市民大学、各種講座、各種教室において人権学習の実施

4 事業実施状況

(1) 社会教育活動総合事業

| 学級名 | 参加者 | 回数等 |
|----------|-----|------------------------|
| 環境保護実践講座 | 27人 | 3回 |
| 中国語講座 | 57人 | 6月から翌年2月まで 毎週月曜日に開催 |

(2) 高齢者学習活動促進事業

| 学級名 | 参加者 | 講座種類 |
|--------|------|--|
| シルバー教室 | 323人 | 書道・家庭園芸・編物・民踊・ダンス 生け花・謡曲・大正琴・水彩画・詩吟 |

シルバー教室講師

| 講座名 | 講師名 | 講座名 | 講師名 |
|------|------|-----|-------|
| 書道 | 柿葉孟猪 | 生け花 | 加用幸子 |
| 家庭園芸 | 池田道一 | 謡曲 | 原田勝美 |
| 編物 | 溝渕寿美 | 大正琴 | 東尚子 |
| 民踊 | 岡村眞弓 | 水彩画 | 野村ナナミ |
| ダンス | 岡村眞弓 | 詩吟 | 山口禮子 |
| 民踊 | 福田清子 | | |

(3) 第26回 市民大学

| 月日 | 講師 | | 演題 | 入場者数 |
|----------|-----------|---------|---------------------------------------|------|
| 8月3日(金) | リポーター | 東海林 のり子 | 自分も他人も幸せに生きるためには | 142人 |
| 8月18日(土) | 食品ジャーナリスト | 安部 司 | 知っていますか?食品製造の舞台裏 安さ・便利さ・美しさがそれほど必要ですか | 367人 |
| 8月27日(月) | 元夜間中学校教諭 | 松崎 運之助 | 私の「夜間中学」教師体験記 命の光を大きく輝かせるために | 96人 |
| 9月7日(金) | テレビアナウンサー | 笠井 信輔 | 息子3人 アナウンサー・記者夫婦奮闘物語 | 210人 |
| 9月14日(金) | 会社役員 | 鍋島 高明 | 幸徳秋水と小泉三申の友情物語 | 87人 |

(4) 第49回 四万十市美術展

ア 審査員

| 部門 | 審査員名 | 部門 | 審査員名 |
|-----|-------|------------|-------|
| 洋画 | 竹村 文男 | 写真 | 高橋 宣之 |
| 日本画 | 荒木 陽一 | 工芸 | 西邨 滋 |
| 書道 | 川内 悠溪 | グラフィックデザイン | 松井 大洲 |

イ 運営委員

| 部門 | 運営委員 | | |
|------------|--------|--------|-------|
| 洋画 | 宮崎 剛生 | 森山 泉 | 岡崎 安夫 |
| 日本画 | 西川 満壽代 | 松岡 時規子 | |
| 書道 | 柿葉 孟猪 | 堀内 尚美 | 弘田 幸子 |
| 写真 | 竹葉 笑子 | 森本 次男 | 小野 秀秋 |
| 工芸 | 東 加代 | 岡田 小百合 | 三好 和代 |
| グラフィックデザイン | 小野 農夫 | 佐田 久江 | |
| 文化祭執行委員 | 岡村 龍昇 | | |
| 公民館運営等委員 | 平塚 聖子 | | |

運営委員長、副委員長、部門長

ウ 展示期間

平成19年11月20日(火)～11月26日(月)

エ 展示作品数及び出品者数

358点(昨年は401点) 254人(昨年は274人)

オ 入場者数 1,282人(昨年は1,370人)

(5) 四万十川国際音楽祭 2007

| 日 時 | 事 業 名 | 出演者等 | 会 場 | 参加者 |
|-------------------------|----------------------------|--|---------|------|
| 19年4月～ 20年3月 | 弦楽器 ジュニア・アンサンブル 養成講座 | ヴァイオリン・レッスンを定期的 に行う。 講師：小野晴久・西尾 昌憲 | 中央公民館 | 14名 |
| 5月27日(土) 13:00～16:00 | ジュニア・アンサンブル発表会 | 受講生 14名 中村ストリング・オーケストラ | コンテンプラザ | 70名 |
| 7月13日(金) | 藤原真理&松下敏幸 レクチャーコンサート | 藤原真理・松下敏幸 | 県立美術館 | 400名 |
| 8月19日(日) 14:00～16:00 | 中村交響楽団 第75回定期演奏会 | 中村交響楽団 71名 | 文化センター | 345名 |
| 9月26日(水) | アビ・アート・フェスティバル | 伊左治直・犬塚彩子・北口大輔 中村交響楽団・土佐中村一条太鼓 | 中央公民館 | 121名 |
| 10月14日(日) | スクール出前コンサート | 中村交響楽団 36名 | 東中筋小学校 | 140名 |

(6) 四万十川こども演劇祭

【上演作品と入場者数】

| 実施日 | 作品名 | 劇団名 | 会 場 | 対象 | 観客数 |
|----------|-------------------|-----------------|------------|--------|-----|
| 6月18日(月) | たからをこめて かえさんしょ | 劇 団 「風の子中四国」 | 下田小 | 下田小 | 83 |
| | | | | 竹島小 | 44 |
| | | | | 八束小 | 70 |
| | | | | 一般 | 4 |
| 6月19日(火) | たからをこめて かえさんしょ | 劇 団 「風の子中四国」 | 文化 センター | 中村小 | 273 |
| | | | | 蕨岡小 | 64 |
| | | | | 大用小 | 28 |
| | | | | 一般 | 12 |
| 6月20日(水) | たからをこめて かえさんしょ | 劇 団 「風の子中四国」 | 東山小 | 東山小 | 312 |
| | | | | 川登小 | 32 |
| | | | | 利岡小 | 41 |
| | | | | 田野川小 | 21 |
| | | | | 一般 | 6 |
| 6月21日(木) | たからをこめて かえさんしょ | 劇 団 「風の子中四国」 | 中筋小 | 中筋小 | 63 |
| | | | | 東中筋小 | 102 |
| | | | | 幡多希望の家 | 5 |
| | | | | 一般 | 4 |

| | | | | | |
|----------|----------------|------------|--------|-------|-------|
| 7月4日(水) | おたまじゃくしの101ちゃん | 人形劇団「むすび座」 | 古津賀東保 | 古津賀東保 | 29 |
| | | | | 古津賀保 | 30 |
| | | | | 東山保 | 63 |
| | | | | 一般 | 4 |
| 7月4日(水) | くるり | 劇団「風の子中四国」 | 中村幼稚園 | 中村幼稚園 | 107 |
| | | | | 一般 | 5 |
| 7月5日(木) | おたまじゃくしの101ちゃん | 人形劇団「むすび座」 | 愛育園 | 愛育園 | 87 |
| | | | | 大用保 | 19 |
| | | | | 蕨岡保 | 18 |
| 7月5日(木) | くるり | 劇団「風の子中四国」 | 中央公民館 | 下田保 | 24 |
| | | | | 八束保 | 28 |
| | | | | 竹島保 | 21 |
| | | | | あおぎ保 | 101 |
| | | | | 一般 | 1 |
| 7月6日(金) | おたまじゃくしの101ちゃん | 人形劇団「むすび座」 | もみじ保 | もみじ保 | 71 |
| | | | | 川登保 | 15 |
| | | | | 利岡保 | 25 |
| | | | | 一般 | 2 |
| 7月12日(木) | くるり | 劇団風の子中四国 | 具同保 | 具同保 | 145 |
| | | | | 一般 | 1 |
| 7月13日(金) | くるり | 劇団「風の子中四国」 | 東中筋保 | 東中筋保 | 41 |
| | | | | 中筋保 | 16 |
| 11月4日(日) | 天満の とらやん | 劇団「コーロ」 | 文化センター | 自由参加 | 192 |
| 合 計 | | | | | 2,209 |

(7) 中央公民館利用状況

(平成19年4月1日～平成20年3月31日)

| | | | | | |
|------|------------|----------------------|------------|-------------|---------|
| 利用件数 | 3,238件 | 平成 18 年度 実績 | 3,358件 | 前 年 比 | 96.42% |
| 利用者数 | 99,360人 | | 100,625人 | | 98.74% |
| 利用料金 | 2,922,775円 | | 2,654,695円 | | 110.09% |

働く婦人の家

1 運営委員会委員

任 期（平成 19 年 7 月 1 日～平成 21 年 6 月 30 日）

| 委員別 | 氏 名 | 職 名 | 構成別 | 備 考 |
|---------|---------|-----------------|---------|-----|
| 委 員 長 | 山 本 澄 代 | 主 婦 | 勤労者家庭主婦 | |
| 副 委 員 長 | 稲 田 美 和 | 主 婦 | 勤労者家庭主婦 | |
| 委 員 | 國 澤 和 之 | 四万十公共職業 安定所長 | 関係機関 | |
| 委 員 | 北 川 永 子 | 非常勤講師 | 勤労者 | |
| 委 員 | 永 野 富士美 | 主 婦 | 主婦 | |
| 委 員 | 荒 木 治 美 | 高知労働局雇用 均等室長 | 関係機関 | |
| 委 員 | 川 島 美 保 | 保健師 | 勤労者 | |
| 委 員 | 中 平 美 和 | 事務職 | 勤労者 | |
| 委 員 | 本 田 三津代 | 公務員 | 勤労者 | |

2 運営委員会

- 期 日
- ・ 6 月 27 日
 - ・ 協議内容
 - 平成 18 年度婦人の家利用状況
 - 平成 18 年度事業報告
 - 平成 19 年度事業計画他
 - ・ 場所 働く婦人の家
 - ・ 3 月 8 日
 - ・ 安芸市女性の家運営委員との交流研修会
 - 平成 18 年度事業概要他
 - 平成 19 年度事業概要
 - 平成 20 年度事業概要
 - ・ 場所 安芸市女性の家

3 事業実施内容

| 種別 | 名称 | 実施月 | 年間 延回数 | 参加 延人数 (人) | 主な使用室名 | 摘要 | 備考 |
|-----------|------------|---------------|-----------|------------------|---------|-------|----|
| 総数 | | | 73 | 972 | | | |
| 計 | | | 73 | 972 | | | |
| 小計 | | | 73 | 972 | | | |
| 主催 講習会 | エアロビクス | 5～7月 | 10 | 135 | 軽運動室 | | |
| | 太極拳 | 9～11月 | 10 | 80 | 軽運動室 | | |
| | アクアビクス | 8～10月 | 10 | 273 | 温水プール | | |
| | 絵手紙 | 7月 11月、12月 | 2 2 | 28 22 | 講習室 A | | |
| | ペン字書道 | 8～10月 | 8 | 114 | 講習室 A | | |
| | パッチワーク | 10～11月 | 5 | 73 | 図書室 | | |
| | きもの着付け | 10～11月 | 15 | 144 | 和室 | | |
| | クリスマスケーキ作り | 12月 | 1 | 9 | 調理実習室 | | |
| | リラックスヨガ | 3月 | 2 | 24 | ふれあいホール | 健康づくり | |
| | ボディトーク | 2～3月 | 8 | 70 | 和室 | 健康づくり | |

4 施設利用状況

(1) 利用者数

(単位：人)

| 利用者の性格 利用方法 | 総数 | 女子労働者 | 勤労者家庭 主 婦 等 | その他 | 備考 |
|--------------------|--------|-------|----------------|-----|----|
| 総 数 | 13,050 | 3,658 | 8,571 | 821 | |
| 個 別 利 用 | 2,349 | 658 | 1,543 | 148 | |
| グループ活動等 による団体利用 | 9,788 | 2,744 | 6,428 | 616 | |
| そ の 他 | 913 | 256 | 600 | 57 | |

(2) 年齢階層別利用者数

(単位：人)

| 総数 | 30歳未満 | 30～39歳 | 40～49歳 | 50歳以上 |
|--------|-------|--------|--------|--------|
| 13,050 | 574 | 460 | 546 | 11,470 |

5 男女共同参画

(1) 四万十市男女共同参画社会推進事業

ア 四万十市男女共同参画社会推進委員会の開催

四万十市男女共同参画計画策定委員会

6月～3月 11回開催

委員数・・・14名

イ 男女共同参画社会推進事業

- ・学習と交流会（こうち男女共同参画センター）

DV等「女性の人権について」

参加者 12名

- ・9月7日 講演会（市民大学）

演 題 「息子3人 アナウンサー・記者夫婦奮闘物語」

講 師 笠井信輔（民放アナウンサー）

受講者 210名

- ・10月7日 女性と子どもへの暴力根絶を根ざしての講演会

演 題 「そんなにまわりを気にするの」

～DV・いじめ・虐待の「根」にある封じられた感情～

講 師 青木 悦

受講者 31名

ウ 健康づくり講座

パワーヨガ 2月～3月・・・4回
 リラックスヨガ 3月・・・2回
 ボディトーク講座 3月16日・・・60名

(2) 女性団体の活動

行政から協力要請のあったもの

- ア 四万十川リバーサイドフルウォーク2007
- イ 青少年健全育成指導
- ウ 交通安全街頭指導

6 女性団体（活動内容）

| 年 月 日 | 事 業 名 | 事業内容 |
|-----------|--|---|
| 4月1日 | 四万十川リバーサイドフルウォーク 2007 | 弁当作り 1日目 190食 2日目 247食 於 中央公民館、働く婦人の家 調理室 ボランティア延40名参加 中村女性団体連絡協議会 |
| 4月6～15日 | 春の交通安全運動 | 各地域指定場所 |
| 5月22日 | 市中村連合婦人会総会 | 平成18年度活動報告及び平成 19年度活動計画、役員の選任 等について審議 於 中央公民館 23名参加 |
| 6月26日 | 市連合婦人会総会 | 平成18年度活動報告及び平成 19年度活動計画、役員の選任 等について審議 於 中央公民館 20名参加 |
| 7月4日 | 平成19年度高知県連合婦人会リーダ ー研修会 | 於 高知市 講演 分科会 2名参加 |
| 9月2日 | 「DV等女性の人権について」学習と交 流会 中村女性団体 | 於 中央公民館 12名 |
| 9月3～4日 | 幡多地区婦人リーダー研修会 | 於 国民宿舎「椰子」 婦人会 11名 |
| 10月7日 | 女性と子どもへの暴力根絶を根ざし ての講演会 ～そんなにまわりを気にするの～ 講師：青木悦 | 中村女性団体連絡協議会 22名 |
| 10月13～14日 | 第13回四万十川ウルトラマラソン | 中村女性団体連絡協議会 36名 |

| | | | |
|--------|--------------------|---|-----|
| | | 市婦人会 | 各地区 |
| 10月26日 | 第22回高知県連合婦人会スポーツ大会 | 春野町総合運動公園 | 13名 |
| 11月8日 | 四万十市中村連合婦人会視察研修 | 香南市赤岡町 | 18名 |
| 11月27日 | 第52回高知県婦人大会 | 講演他 於：県立県民文化ホール | 12名 |
| 12月6日 | 中村女性団体連絡協議会総会 | 平成18年度活動報告及び 平成19年度活動計画、役員 の選任等について審議 環境学習会 於 中央公民館 | 12名 |
| 2月10日 | 市婦人大会 | 於：中央公民館 市連合婦人会 | 70名 |
| 2月22日 | 平成19年度幡多地区婦人大会 | 於：大月町農村環境改善センター 市連合婦人会 | 18名 |

(1) 石鹼の使用推進

各家庭において、粉石鹼を使用する啓発活動の推進

(2) 買い物袋持参運動

(3) トレイ、牛乳パック等を回収している量販店

| | トレイ | 牛乳パック | 買い物袋の再利用 | スタンプ制 |
|----------|-----|-------|----------|-------|
| アピアさつき店 | | | | |
| 中村センター | | | | |
| ふじ中村店 | | | | |
| フジグラン四万十 | | | | |
| デイズ | | | | |
| サニーマート | | | | |

社会体育課

事業の概要

安並運動公園及び西土佐地区運動場等の社会体育施設はもとより、学校体育施設や僻地集会室の開放を積極的に行うと共に、利用率の高い市民スポーツセンターや温水プールの安全性を高めるため、施設の改善に努めた。また、これらの施設を利用した、各種のスポーツ行事やスポーツ大会、スポーツ教室等を開催し、市民のだれもが、いつでもどこでもスポーツに親しめる環境づくりと、スポーツ人口の拡大に努めた。

また今年度は、公募により安並運動公園、社会体育施設及び夜間照明施設について指定管理者制度を導入し、指定管理者に（財）四万十市体育協会を指定し管理委託を行った。

（重点目標）

- 1 生涯スポーツの推進
- 2 競技スポーツの推進
- 3 スポーツイベントの推進

（取り組み）

- 1 生涯スポーツの推進
 - （1） 体育、スポーツ活動の推進
 - ア スポーツ教室の充実。
 - イ ニュースポーツ、軽スポーツの普及。
 - ウ 体育、スポーツ功労者等の顕彰。
 - エ 市民総合体育祭（春・秋）の充実。
 - （2） 社会体育施設の整備拡充と学校体育施設等の有効利用
 - ア 社会体育施設、学校体育施設等の整備充実。
 - イ 社会体育施設の有効活用。
 - ウ 学校体育施設の開放と利用促進。
 - エ 温水プールの有効活用。
 - （3） 体育、スポーツ団体との連携と育成
 - ア （財）四万十市体育協会、体育指導委員会との連携強化。
 - イ 四万十市スポーツ少年団の育成。
 - （4） スポーツ意識の高揚
 - ア 各種のスポーツ情報を積極的に提供。
 - イ 研修会、講習会等への参加を促進。
- 2 競技スポーツの推進
 - （1） 学校体育、社会体育指導者間の連携強化。
 - （2） 競技会の開催やスポーツ団体との連携による競技力の向上。
- 3 スポーツイベントの開催
 - （1） 第13回四万十川ウルトラマラソンの開催。
 - （2） 四万十川リバーサイドフルウォーク2007の開催。
 - （3） その他スポーツイベント等の実施。

四万十市体育指導委員会の活動

1 四万十市体育指導委員名簿

【委嘱期間：平成19年4月1日～平成21年3月31日】

| 氏名 | 種目等 | 担当地域 |
|-------|------------------|-------|
| 西内 燦夫 | バレーボール・サッカー | 中村地域 |
| 山崎 栄恵 | バレーボール・スカッシュバレー | |
| 伊与田 穰 | ソフトボール | |
| 岡崎 裕 | バレーボール・ペタンク | |
| 文野 友喜 | バスケットボール・ゴルフ | |
| 佐竹 英介 | ソフトボール | |
| 福谷 百里 | スノーボード | |
| 和田 真理 | テニス | |
| 横山 夏子 | 卓球・ダンス | |
| 安岡 晃 | バスケットボール | |
| 威能 由美 | バレーボール | |
| 今城 直幸 | バレーボール・ソフトボール | 西土佐地域 |
| 岡村 和洋 | 野球・ソフトボール・バレーボール | |
| 井上 満則 | 卓球・ペタンク・ゲートボール | |
| 石川 眞 | グラウンドゴルフ・ペタンク | |
| 濱田 絵美 | バレーボール | |
| 16名 | | |

2 定例会議の開催

(1) 四万十市体育指導委員会

| 期日 | 内容 | 出席者数 |
|-----------|--|------|
| 4月21日(土) | 就任式、四万十川リバーサイドフルウォーク2007の反省、市民ハイキングの計画、シュノーケリング教室の計画他 | 12 |
| 10月27日(土) | 新体力テストの報告、第13回四万十川ウルトラマラソンの反省、市民ハイキングの立案、高知県体育指導委員会研修会への参加、来年度の事業計画他 | 8 |

(2) 四万十市体育指導委員会中村部会

| 期 日 | 内 容 | 出席者数 |
|----------|---|------|
| 6月4日(月) | 幡多地区体育指導委員合同研修会への参加、シュノーケリング教室の立案、第13回四万十川ウルトラマラソンへの協力他 | 7 |
| 8月7日(月) | ニュースポーツ推進指導者講習会への参加、新体力テストの立案他 | 6 |
| 12月3日(月) | 市民ハイキングの報告、高知県体育指導委員研修会への参加、読売中村ロードレースへの協力、新春走りぞめの立案他 | 6 |
| 3月4日(火) | 四国地区体育指導委員研修会の報告、四万十市スポーツ賞の報告、四万十川リバーサイドフルウォーク2008への協力他 | 7 |

事業実績報告

1 スポーツ教室

| 名 称 | 内 容 | 期 間 | 対 象 | 参加者 |
|-------------|--------------------------------------|---------------------|-----|-----|
| 初心者硬式テニス教室 | 硬式テニスの基礎的な技術指導を行う。【10回】 | 7月17日 ～ 8月24日 | 一般 | 31名 |
| 初心者ソフトテニス教室 | ソフトテニスの基礎的な技術指導を行う。【10回】 | 7月16日 ～ 8月23日 | 一般 | 23名 |
| シュノーケリング教室 | 四万十川環境学習、シュノーケルの使用法についての基本指導を行う。【1回】 | 7月22日 | 小学生 | 15名 |

2 研修会等

| 名 称 | 期 日 | 参加人員 | 場 所 |
|-------------------|---------------------------|------|------|
| 幡多地区体育指導委員連絡協議会総会 | 4月20日(金) | 1名 | 四万十市 |
| 幡多地区体育指導委員合同研修会 | 6月23日(土) | 4名 | 三原村 |
| ニュースポーツ推進指導者講習会 | 7月 7日(土) | 1名 | いの町 |
| 高知県体育指導委員研修会 | 12月16日(日) | 1名 | 春野町 |
| 四国地区体育指導委員研修会 | 1月26日(土) ～ 1月27日(日) | 1名 | 鳴門市 |

3 各種大会・行事等

| 名 称 | 期 間 | 場 所 | 対 象 | 参加者 |
|----------------------------------|-----------------------|---------------------------------------|-------------------|--------|
| 第16回高知県スポーツ少年団総合交流大会 | 4月29日 | 県立春野総合運動公園他【6チーム】 | スポーツ少年団員 | 112名 |
| 第26回幡多地区春季スポーツ大会 | 5月20日 | 安並運動公園他【55チーム】 | 一 般 | 227名 |
| 県民スポーツフェスティバル2007ソフトボールの部幡多地区予選会 | 7月22日 | 安並運動公園【5チーム】 | フリーの部 一般の部 | 74名 |
| 県民スポーツフェスティバル2007軟式野球予選会 | 7月22日 | 四万十スタジアム【6チーム】 | フリーの部 | 102名 |
| 第4回幡多地区球技大会 | 8月26日 | 安並運動公園 具同体育センター 宿毛市総合運動公園【8チーム】 | ミックスバレー ソフトボール | 68名 |
| 平成19年度新体力テスト | 9月12日 | スポーツセンター | 20~64歳 | 39名 |
| 第3回四万十市民総合体育祭 | 10月29日 ~ 11月26日 | 安並運動公園他【28団体】 | 一 般 | 2,416名 |
| 市民ハイキング | 11月18日 | 西土佐黒尊「八面山」 | 一 般 | 41名 |
| 県民スポーツフェスティバル2007 | 7月29日 ~ 2月3日 | 県立春野総合運動公園他【18種目】 | 野 球 他 | 156名 |
| 第39回読売中村ロードレース | 12月23日 | 安並 蕨岡 | 小学・中学 高校・一般 | 270名 |
| 新春はしりぞめ | 1月3日 | 中村小 市内 | 一 般 | 284名 |
| 第15回四万十カップ少年サッカー大会 | 1月12日 ~ 1月13日 | 中村南小学校 安並運動公園【16チーム】 | 小 学 生 | 228名 |
| 第56回高知県市町村対抗駅伝競走 | 1月27日 | 室戸市 安芸市 | 中 学 高校・一般 | 20名 |
| 第3回四万十市スポーツ賞表彰式 | 3月2日 | 社会福祉センター | 全 般 | 70名 |

4 スポーツイベントの開催

(1) 四万十川リバーサイドフルウォーク2007

ア 期 日 平成19年3月31日(土)・4月1日(日)

イ 主 催 四万十川リバーサイドフルウォーク実行委員会
 ウ ス タ ー ト 市民スポーツセンター
 エ コ ー ス 2日間6コース
 3月31日(土) 下流コース 10km・16km・29km
 4月1日(日) 上流コース 17km・19km・23km
 オ 参 加 人 数 22都道府県 延べ 427名
 年々参加者が減少していたが、昨年と比べると約120名の参加者が増となった。

(2) 第13回四万十川ウルトラマラソン

ア 期 日 平成19年10月14日(日)
 イ 主 催 幡多地区陸上競技協会・四万十市・四万十町
 ウ 場 所 100kmの部：四万十市立藤岡中学校前スタート
 60kmの部：四万十町こいのぼり公園スタート
 ゴールは高知県立中村中学高等学校旧グラウンド
 エ コ ー ス 四万十市 四万十町 四万十市
 オ 制 限 時 間 100kmの部：14時間00分
 60kmの部：9時間30分
 カ ス タ ー ト 100kmの部：午前5時30分
 60kmの部：午前10時00分
 キ 出 走 者 1,800名
 ク ボランティア 約1,900名(四万十市、四万十町)

参加申込者は、昨年2,682人だったものが3,064人と大幅に増え、出走者は定員ちょうどの1,800名であった。当日の天候は、曇りで最高気温は22.1と走りやすい環境で、100km・60kmともに完走率がアップした。

5 体育施設の改善(工事・修繕)

| 工事(修繕)名 | 工事費(円) | 施行業者 | 完 成 年月日 |
|-------------------|-----------|-----------|------------|
| 雨天練習場人工芝舗装工事 | 9,598,050 | 入交道路施設(株) | H20. 1. 7 |
| 市民スポーツセンター床改修工事 | 3,719,100 | 森塗装店 | H20. 1. 7 |
| テニスコート夜間照明修繕 | 601,650 | (有)豊国電設 | H19.11. 2 |
| 温水プール用高気圧中開閉器修繕 | 310,000 | (有)尾崎電気工事 | H20. 3.25 |
| 市民スポーツセンター舞台クロス修繕 | 295,260 | ヤナギ装飾 | H19. 8.28 |
| 温水プールロボット修繕 | 285,810 | (有)井上スポーツ | H20. 1.20 |
| 運動広場夜間照明修繕 | 246,750 | (有)豊国電設 | H19. 7.23 |
| 市民スポーツセンター非常灯修繕 | 241,500 | 勝瀬防災 | H19. 7.21 |
| 温水プール自動滅菌装置修繕 | 147,000 | (株)トサトヨー | H19.10. 9 |
| 具同小学校体育館照明灯修繕 | 123,900 | (有)四万十電機 | H20. 2. 9 |
| 八束中学校体育館照明灯修繕 | 96,600 | (有)四万十電機 | H19. 9.26 |
| 東山小学校体育館照明灯修繕 | 89,900 | 和光電気工事店 | H20. 3.24 |

| | | | |
|---------------|--------|----------|-----------|
| 蕨岡小学校体育館照明灯修繕 | 82,845 | 高崎電気 | H20. 3.27 |
| 下田中学校体育館照明灯修繕 | 80,000 | (有)四万十電機 | H19. 4. 6 |

6 指定管理者制度の導入

昨年度に引き続き、指定管理者制度を導入したが、今年度は、公募により指定管理者を募集したところ2社から申請があった。2社について厳正なる審査を行い、平成19年4月1日から平成22年3月31日までの3年間、(財)四万十市体育協会を指定管理者として指定をした。

(1) 対象施設：安並運動公園(有料施設)、安並運動公園夜間照明施設、安並運動公園テニスコート夜間照明施設、具同体育センター、あいのさわテニスコート

(2) 委託料：72,041,653円

第3回四万十市スポーツ賞

1 表彰式

(1) 日時：平成20年3月2日(日)午前10時～

(2) 場所：四万十市社会福祉センター 2階 大会議室(四万十市右山五月町)

2 受賞者

(1) 優秀賞・個人

| 氏名 | 年令 | 学年 | 所属 | 受賞理由 |
|----------------------|----|----|-----------------|---------------------------------------|
| ふかはら たいせい 深原 大誠 | 8 | 2年 | 四万十市立 中村小学校 | 第37回四国学童選手権水泳競技大会男子Aグループ50m自由形第2位他 |
| はまだ りょうたろう 濱田 龍太郎 | 10 | 4年 | 四万十市立 東山小学校 | 第28回高知県学童選手権水泳競技大会4年男子50m・100m自由形第1位他 |
| もり けいすけ 森 圭祐 | 12 | 6年 | 四万十市立 東山小学校 | 第37回四国学童選手権水泳競技大会男子Cグループ50m背泳第1位他 |
| ほそぎ ななえ 細木 菜々恵 | 12 | 6年 | 四万十市立 東山小学校 | 第37回四国学童選手権水泳競技大会女子Cグループ100m自由形第2位他 |
| いけもと だいすけ 池本 大輔 | 12 | 6年 | 四万十市立 東中筋小学校 | 第24回全日本小学生ソフトテニス選手権大会男子個人第3位他 |
| いけもと ひろき 池本 大樹 | 12 | 6年 | 四万十市立 東中筋小学校 | 第24回全日本小学生ソフトテニス選手権大会男子個人第3位他 |
| なかがわ もえみ 中川 萌海 | 12 | 6年 | 四万十市立 具同小学校 | 第14回四国小学生ソフトテニス選手権大会女子個人第1位他 |
| ちようじゃ ののか 長者 野乃花 | 12 | 6年 | 四万十市立 具同小学校 | 第14回四国小学生ソフトテニス選手権大会女子個人第1位他 |
| たけなか げん 竹中 源 | 14 | 2年 | 四万十市立 中村中学校 | 第4回高知県中学校柔道春季大会男子個人50kg級第1位他 |
| きたはら やまと 北原 大和 | 14 | 2年 | 四万十市立 中村中学校 | 第46回高知県中学校柔道選手権大会男子個人81kg級第1位他 |

| | | | | |
|----------------|----|----|------------------|--|
| きただい 北代 亮太郎 | 15 | 3年 | 四万十市立 中村中学校 | 第4回高知県中学校柔道春季大会 男子個人55kg級第1位他 |
| しもにし 下西 脩平 | 15 | 3年 | 四万十市立 後川中学校 | 第20回高知県中学校陸上競技選 手権大会男子砲丸投げ第1位他 |
| おおはし 大橋 知由 | 15 | 3年 | 四万十市立 東中筋中学校 | 第45回四国中学校総合体育大会 ソフトテニス男子個人第3位他 |
| まさき 正木 克彬 | 15 | 3年 | 四万十市立 東中筋中学校 | 第45回四国中学校総合体育大会 ソフトテニス男子個人第3位他 |
| まつおか 松岡 奈那 | 15 | 3年 | 四万十市立 中村西中学校 | 第20回高知県中学校陸上競技選 手権大会女子砲丸投げ第1位他 |
| おかむら 岡村 崇生 | 15 | 3年 | 宿毛市立 東中学校 | 第61回高知県中学校総合体育大 会剣道男子個人第2位他 |
| やまもと 山本 陽 | 18 | 3年 | 高知県立幡多 農業高等学校 | 第56回四国高等学校柔道選手権 大会女子個人52kg第2位他 |
| くす 久寿 明成 | 18 | 3年 | 高知県立 中村高等学校 | 第23回日本ジュニア陸上競技選 手権大会男子走り高跳び第2位他 |
| みぞぶち 溝渕 紗也 | 18 | 3年 | 高知県立 中村高等学校 | 第60回四国高等学校陸上競技対 校選手権大会女子走り高跳び第3 位他 |

(2) 優秀賞・団体

| 団体名 | 人数 | 受賞理由 |
|--------------------------|----|--|
| 中村スイミングクラブ | 4 | 第37回四国学童選手権水泳競技大会男子C グループ200mフリーリレー第1位他 |
| 中村ジュニア バレーボールクラブ | 7 | 西日本小学生バレーボール大会女子第3位他 |
| 四万十市立蕨岡中学校 ソフトボール部 | 17 | 第7回全日本中学生男女ソフトボール大会男子 第1位他 |
| 四万十市立中村中学校 女子剣道部 | 5 | 第50回高知県中学校剣道秋季大会女子団体 第1位他 |
| 四万十市立東中筋中学校 男子ソフトテニス部 | 8 | 第22回四国ジュニアソフトテニス大会男子 団体第2位他 |
| 高知県立中村高等学校 陸上競技部 | 45 | 高知県高等学校総合体育大会(陸上競技)男女 とも総合優勝他 |
| 高知県立中村高等学校 陸上競技部(女子) | 28 | 高知県高等学校総合体育大会(陸上競技)5年 連続総合優勝他 |
| 高知県立幡多農業高等学校 馬術部 | 9 | 中国四国高等学校馬術競技大会団体第1位他 |

(3) 功労賞

| 氏名 | 年齢 | 所属 | 受賞理由 |
|------------------|----|--------|-------------------------|
| みやざき いさお 宮崎 勲 | 64 | シママタの会 | 永年にわたり、登山の普及指導に尽力されている。 |

(4) 特別賞

| 氏名 | 年齢 | 所属 | 受賞理由 |
|------------------|----|--------|--|
| くぼた みつる 久保田 満 | 26 | 旭化成(株) | 日頃の厳しい練習に耐え、2007年大阪世界陸上出場など、その顕著な功績が認められたもの。 |

社会体育施設の使用状況（利用者数）

1 安並運動公園体育施設（年間）

（単位：人）

| 施設名 | アリーナ | 卓球場 | 武道場 | トレーニング場 | 雨天練習場 | 野球場 | 運動広場 |
|-----|--------|-------|-------|---------|-------|-------|--------|
| 計 | 27,846 | 4,965 | 7,765 | 5,030 | 1,170 | 8,046 | 15,860 |

| 施設名 | テニスコート | 会議室 | 相撲場 | 弓道場 | 温水プール | 合計 |
|-----|--------|-------|-----|-------|--------|---------|
| 計 | 9,557 | 2,393 | 156 | 4,943 | 49,330 | 137,061 |

2 具同体育センター（月別）

（単位：人）

| 年月 施設 | H19.4 | H19.5 | H19.6 | H19.7 | H19.8 | H19.9 | H19.10 |
|----------|-------|-------|-------|-------|-------|-------|--------|
| アリーナ | 2,043 | 1,861 | 2,389 | 1,855 | 1,187 | 1,779 | 1,775 |
| 卓球場 | 45 | 47 | 8 | 9 | 23 | 15 | 30 |
| 小計 | 2,088 | 1,908 | 2,397 | 1,864 | 1,210 | 1,794 | 1,805 |

| 年月 施設 | H19.11 | H19.12 | H20.1 | H20.2 | H20.3 | 合計 |
|----------|--------|--------|-------|-------|-------|--------|
| アリーナ | 1,775 | 1,793 | 1,643 | 1,424 | 3,306 | 22,830 |
| 卓球場 | 30 | 36 | 47 | 19 | 36 | 345 |
| 小計 | 1,805 | 1,829 | 1,690 | 1,443 | 3,342 | 23,175 |

3 その他の社会体育施設（月別）

（単位：人）

| 年月 施設 | H19.4 | H19.5 | H19.6 | H19.7 | H19.8 | H19.9 | H19.10 |
|-----------------|-------|-------|-------|-------|-------|-------|--------|
| あいのさわ テニスコート | 0 | 60 | 0 | 0 | 0 | 0 | 0 |

| | | | | | | | |
|------------------|---|----|-----|---|----|----|---|
| 四万十川下流 交流センター | 0 | 30 | 120 | 0 | 30 | 30 | 0 |
| 小計 | 0 | 90 | 120 | 0 | 30 | 30 | 0 |

| 施設 | 年月 | | | | | |
|------------------|--------|--------|-------|-------|-------|-----|
| | H19.11 | H19.12 | H20.1 | H20.2 | H20.3 | 合計 |
| あいのさわ テニスコート | 0 | 0 | 0 | 0 | 0 | 60 |
| 四万十川下流 交流センター | 0 | 0 | 0 | 0 | 0 | 210 |
| 小計 | 0 | 0 | 0 | 0 | 0 | 270 |

社会体育施設等の使用状況（使用料）

1 安並運動公園体育施設（年間）

（単位：円）

| 施設名 | アリーナ | 卓球場 | 武道場 | トレーニング場 | 雨天練習場 | 野球場 | 運動広場 |
|-----|-----------|---------|---------|---------|---------|---------|---------|
| 計 | 1,527,230 | 466,960 | 517,870 | 628,970 | 182,950 | 985,615 | 832,345 |

| 施設名 | テニスコート | 会議室 | 相撲場 | 弓道場 | 温水プール | 合計 |
|-----|---------|--------|-----|---------|------------|------------|
| 計 | 665,930 | 51,305 | 0 | 385,570 | 10,684,020 | 16,928,765 |

2 その他の社会体育施設及び学校体育施設（年間）

（単位：円）

| 施設名 | 具同体育センター | | あいのさわ テニスコート | 四万十川下流 交流センター | 下田中 夜間照明 |
|-----|-----------|--------|-----------------|------------------|-------------|
| | アリーナ | 卓球場 | | | |
| 計 | 1,403,660 | 19,520 | 44,100 | 0 | 147,680 |

| 施設名 | 蕨岡中 夜間照明 | 中筋中 夜間照明 | 八束中 夜間照明 | 後川中 夜間照明 | 学校体育 施設 | 合計 |
|-----|-------------|-------------|-------------|-------------|------------|-----------|
| 計 | 39,580 | 0 | 60,320 | 41,080 | 999,285 | 2,755,225 |

市立学校及び県立学校体育施設開放事業の使用状況

| 区分 | 学校名 | 開放施設 | 開放日数 | 利用団体 | 利用人数 | 管理指導委員 |
|------|------|------|------|------|-------|----------------|
| 市立学校 | 下田小 | 体育館 | 193 | 5 | 1,597 | 宮崎 都 |
| | 竹島小 | 〃 | 218 | 5 | 2,181 | 沢田 正文 |
| | 東山小 | 〃 | 182 | 6 | 3,080 | 福本 靖 |
| | 中村小 | 〃 | 119 | 4 | 1,508 | 野々下 瞳 |
| | 田野川小 | 〃 | 141 | 5 | 2,148 | 山崎 愛枝 |
| | 中村南小 | 〃 | 137 | 4 | 1,613 | 小野 勲 |
| | 蕨岡小 | 〃 | 206 | 5 | 1,063 | 尾崎 明子 谷口 淑子 |
| | 川登小 | 〃 | 95 | 3 | 909 | 伊与田 洋 |

| | | | | | | | |
|------|----------|-----|-------|-------|--------|--------|-----|
| | 具 同 小 | " | 244 | 8 | 3,973 | 岡村 佐枝子 | |
| | 八 束 小 | " | 215 | 6 | 2,501 | 小野 テツ | |
| | 下 田 中 | " | 91 | 4 | 703 | 鎌田 虎男 | |
| | 中 村 中 | " | 200 | 6 | 1,777 | 小谷 由美 | |
| | 蕨 岡 中 | " | 170 | 4 | 1,338 | 田村 富恵 | |
| | 大 用 中 | " | 53 | 1 | 768 | 尾山 君子 | |
| | 後 川 中 | " | 143 | 4 | 1,070 | 岩瀬 眞智子 | |
| | 中 村 西 中 | " | 235 | 6 | 3,232 | 黒岩 五美 | |
| | 八 束 中 | " | 137 | 3 | 1,168 | 山本 寿幸 | |
| | 東 中 筋 中 | " | 115 | 3 | 1,190 | 佐竹 万里 | |
| | 中 筋 中 | " | 171 | 4 | 1,738 | 柴岡 花子 | |
| | 下 田 中 | 運動場 | 69 | 3 | 716 | 鎌田 笑子 | |
| | 蕨 岡 中 | " | 23 | 2 | 229 | 有友 伸之 | |
| | 後 川 中 | " | 0 | 1 | 0 | 上岡 広和 | |
| | 八 束 中 | " | 24 | 2 | 288 | 宮崎 順也 | |
| | 中 筋 中 | " | 0 | 0 | 0 | 柴岡 三郎 | |
| | 小 計 | | 3,181 | 94 | 34,790 | 24名 | |
| 県立学校 | 幡多農業高等学校 | 運動場 | 36 | 1 | 213 | | |
| | 中村養護学校 | プール | 0 | 0 | 0 | | |
| | 小 計 | | 36 | 1 | 213 | | |
| 合 計 | | | | 3,217 | 95 | 35,003 | 24名 |

図 書 館

1 方 針

生涯学習を支援する機関として、市民の求める資料の収集に努め、図書館サービスの充実を図る。また、子どもの読書に積極的にかかわり、市民が気軽に出入できる親しみやすい図書館を目指す。

2 重点目標

- 1) 効果的な資料の収集
- 2) 全ての市民への奉仕
- 3) 利用率の引き上げ
- 4) 図書館管理運営システムの導入
- 5) 図書館運営の民間委託の検討

3 図書館協議会

(1) 委員

| 氏 名 | 区 分 |
|-------|-----------|
| 岡添 眞子 | 社会教育関係団体 |
| 林 弥太郎 | 学 識 経 験 者 |
| 岩合 久 | 学 識 経 験 者 |
| 安藤 眞 | 社会教育関係団体 |
| 岡 郁美 | 学 校 教 育 |

(2) 会 議

| 年 月 日 | 協 議 事 項 等 |
|-----------|---|
| H19.11.22 | 1. 平成18年度事業実績報告について 2. 平成19年度事業実施状況について 3. 平成20年度事業計画に向けて 4. その他 |
| H20. 3.25 | 1. 平成19年度事業実績報告について 2. 平成20年度事業計画について 3. 新館建設等の状況について 4. その他 |

4 開 館 等

- (1) 開 館 …… 火曜日～日曜日（開館時間 9:00～18:00）
(2) 休 館 …… 月曜日、祝日、月末の館内整理日、年末年始

5 文化活動等

(1) 研究会

古典文学に親しむ会（毎月第3水曜日） 11回開催

(2) 文化講演会（読書週間行事）

連句「夏の月」の巻 講師 上岡 登 氏

(3) 童話の日（絵本の読み聞かせ）毎週土曜日 14:00～14:30

開催日数 …………… 44日

参加者 …………… 子ども157名、大人104名

読み聞かせボランティア …… 13名

(4) ブックスタート

| | | | | | |
|-------|-----|---------|------|-----|------|
| 中村地域 | 対象者 | 10ヵ月健診 | 256名 | | |
| | | 1歳9ヵ月健診 | 241名 | | |
| | | 合計 | 497名 | 実施者 | 497名 |
| 西土佐地域 | 対象者 | 0～2歳未満 | 21名 | | |
| | | | | 実施者 | 21名 |

(5) 絵本フェア

本とあそぼう「全国訪問おはなし隊」

開催日 …………… H20.2.17

参加者 …………… 子ども70名、大人50名

6 増加図書冊数

(H19.4.1 ~ H20.3.31)

| 分類 | 種別 | 購入 | | | | 寄贈・その他 | | | | 合計 |
|----|------|-------|-----|-------|-------|--------|-----|-----|-----|-------|
| | | 一般 | 郷土 | 児童 | 小計 | 一般 | 郷土 | 児童 | 小計 | |
| 0 | 総記 | 118 | 4 | 27 | 149 | 6 | 12 | 0 | 18 | 167 |
| 1 | 哲学 | 115 | 3 | 5 | 123 | 7 | 1 | 0 | 8 | 131 |
| 2 | 歴史 | 206 | 52 | 26 | 284 | 8 | 29 | 0 | 37 | 321 |
| 3 | 社会科学 | 377 | 25 | 50 | 452 | 24 | 24 | 0 | 48 | 500 |
| 4 | 自然科学 | 215 | 6 | 70 | 291 | 6 | 2 | 0 | 8 | 299 |
| 5 | 工学 | 203 | 1 | 21 | 225 | 22 | 8 | 6 | 36 | 261 |
| 6 | 産業 | 118 | 11 | 18 | 147 | 9 | 3 | 0 | 12 | 159 |
| 7 | 芸術 | 174 | 17 | 50 | 241 | 10 | 14 | 0 | 24 | 265 |
| 8 | 語学 | 45 | 2 | 20 | 67 | 1 | 0 | 0 | 1 | 68 |
| 9 | 文学 | 1,088 | 37 | 547 | 1,672 | 52 | 54 | 1 | 107 | 1,779 |
| E | 絵本 | 0 | 0 | 291 | 291 | 0 | 0 | 10 | 10 | 301 |
| M | まんが | 0 | 0 | 0 | 0 | 0 | 0 | 206 | 206 | 206 |
| L | 大活字 | 51 | 0 | 0 | 51 | 21 | 0 | 0 | 21 | 72 |
| W | 洋書 | 0 | 0 | 0 | 0 | 2 | 0 | 0 | 2 | 2 |
| | 合計 | 2,710 | 158 | 1,125 | 3,993 | 168 | 147 | 223 | 538 | 4,531 |

7 視聴覚資料

(H20.3.31現在所蔵分)

| ソフトウェア | |
|---------|-------------|
| 種類 | 保有数 |
| スライド | 28組 |
| ビデオテープ | 867本 |
| 録音テープ | 531本 |
| カセットブック | 502本 |
| | (語学 56本) |
| | (文学 173本) |
| | (一般教養 273本) |
| 紙芝居 | 690組 |
| 写真 | 850枚 |
| レコード | 44枚 |

| | |
|-------------|-----|
| C D - R O M | 7枚 |
| D V D | 26枚 |

8 利用状況

(1) 図書館利用・貸出

登録者数 (H17.4.1 ~ H20.3.31)

| | 女 | 男 | 合計 |
|-----|-------|-------|-------|
| 一般 | 1,749 | 856 | 2,605 |
| 中学生 | 176 | 105 | 281 |
| 小学生 | 389 | 342 | 731 |
| 幼児 | 96 | 88 | 184 |
| 合計 | 2,410 | 1,391 | 3,801 |

利用者数・貸出者数 (H19.4.1 ~ H20.3.31)

| | 貸出者 | 利用者 |
|-----|--------|--------|
| 一般 | 19,638 | 40,425 |
| 中学生 | 577 | 2,341 |
| 小学生 | 2,253 | 8,820 |
| 合計 | 22,468 | 51,586 |

個人貸出数 (H19.4.1 ~ H20.3.31)

| | 図書類 | | 視聴覚資料 |
|------|---------|---------|-------|
| 一般図書 | 65,040 | ビデオテープ等 | 5,807 |
| 児童書 | 53,984 | | |
| 合計 | 119,024 | 合計 | 5,807 |

市民1人当たり資料貸出点数 3.38点 (対前年比109.4%)

貸出冊数/人口... 124,831点 ÷ 36,887人 3.38

(2) 貸出文庫利用 574回 21,667点

一般団体貸出 (H19.4.1 ~ H20.3.31)

| 地区名 | グループ名 | 貸出回数 | 貸出冊数 | 視聴覚 |
|-----|-------------|------|------|-----|
| 中村 | 中村拘置支所 | 14 | 168 | |
| " | 児童館 | 16 | 46 | 147 |
| " | グループホームやまもも | 9 | 59 | 27 |
| " | 中村南小学校 | 2 | 600 | |
| " | 中村小学校 | 3 | 57 | |
| " | 中村中学校 | 1 | | 1 |
| " | 中村こども劇場 | 6 | 102 | |
| " | その他(3) | 3 | 3 | 7 |

| | | | | |
|----------|---------|----|-------|-----|
| 具同 | 具同小学校 | 8 | 695 | |
| 東山 | 東山小学校 | 3 | 12 | 3 |
| " | 社会体育課 | 3 | | 30 |
| 東中筋 | 東中筋小学校 | 2 | 48 | 1 |
| 八束 | 八束小学校 | 3 | 9 | 14 |
| 蕨岡 | 蕨岡小学校 | 1 | 2 | |
| 富山 | 大用中学校 | 2 | 15 | |
| 大川筋 | 大川筋中学校 | 1 | 1 | |
| " | 川登小学校 | 11 | 117 | 2 |
| 西土佐 | 川崎小学校 | 2 | 35 | 2 |
| 市外 | 市外小中(4) | 4 | 31 | 3 |
| 合計(24団体) | | 94 | 2,000 | 237 |

一般団体貸出合計点数 2,237点

保育所 (H19.4.1~H20.3.31)

| 地区名 | グループ名 | 貸出回数 | 貸出冊数 |
|-----|---------|------|------|
| 西土佐 | 川崎保育所 | 12 | 360 |
| " | 本村保育所 | 12 | 360 |
| " | 大宮保育所 | 12 | 360 |
| " | 津野川保育所 | 12 | 360 |
| 中村 | あおぎ保育所 | 12 | 360 |
| " | もみじ保育所 | 12 | 360 |
| " | 愛育園 | 12 | 360 |
| 具同 | 具同保育所 | 12 | 360 |
| 東山 | 東山保育所 | 12 | 360 |
| " | 古津賀保育所 | 11 | 330 |
| " | 古津賀東保育所 | 12 | 360 |
| 中筋 | 中筋保育所 | 12 | 360 |
| 東中筋 | 東中筋保育所 | 12 | 360 |
| 下田 | 下田保育所 | 12 | 360 |
| 下田 | 竹島保育所 | 12 | 360 |
| 八束 | 八束保育所 | 12 | 360 |
| 後川 | 利岡保育所 | 12 | 360 |
| 大川筋 | 川登保育所 | 12 | 360 |

| | | | |
|-----------|-------|-----|-------|
| 蕨岡 | 蕨岡保育所 | 12 | 360 |
| 富山 | 大用保育所 | 12 | 360 |
| 合計(20保育所) | | 239 | 7,170 |

小中学校

(H19.4.1~H20.3.31)

| 地区名 | グループ名 | 貸出回数 | 貸出冊数 |
|---------|--------|------|--------|
| 西土佐 | 川崎小学校 | 11 | 550 |
| " | 本村小学校 | 11 | 550 |
| " | 西ヶ方小学校 | 11 | 550 |
| " | 大宮小学校 | 11 | 550 |
| " | 須崎小学校 | 11 | 550 |
| " | 津野川小学校 | 11 | 550 |
| | 口屋内小学校 | 11 | 550 |
| 中筋 | 中筋小学校 | 11 | 550 |
| 東中筋 | 東中筋小学校 | 11 | 550 |
| 下田 | 下田小学校 | 11 | 550 |
| " | 竹島小学校 | 11 | 550 |
| 八束 | 八束小学校 | 11 | 550 |
| 蕨岡 | 蕨岡小学校 | 11 | 550 |
| 後川 | 田野川小学校 | 11 | 550 |
| " | 利岡小学校 | 11 | 550 |
| 大川筋 | 川登小学校 | 11 | 550 |
| 富山 | 大用小学校 | 11 | 550 |
| 西土佐 | 西土佐中学校 | 6 | 300 |
| 中筋 | 中筋中学校 | 6 | 350 |
| 東中筋 | 東中筋中学校 | 6 | 360 |
| 下田 | 下田中学校 | 6 | 300 |
| 八束 | 八束中学校 | 6 | 300 |
| 後川 | 後川中学校 | 6 | 330 |
| 大川筋 | 大川筋中学校 | 6 | 340 |
| 蕨岡 | 蕨岡中学校 | 6 | 320 |
| 富山 | 大用中学校 | 6 | 310 |
| 合計(26校) | | 241 | 12,260 |

郷土資料館

1 方針

地域の文化遺産等を生涯学習の振興に役立てる施設として運営の充実を図るとともに、利用促進のための環境整備並びに適格な資料の収集、保存を行い展示及び公開に努める。

2 重点目標

- (1) 利用を促進するための環境整備
- (2) 資料の調査研究及び収集
- (3) 展示資料の充実
- (4) 企画展の実施

3 運営協議会委員

| 氏名 | 区分 | 備考 |
|--------|-------|---------|
| 谷本 土佐雄 | 美術 | 委員長 |
| 腰山 秀夫 | 日本中世史 | 副委員長 |
| 木村 剛朗 | 考古 | 8月31日まで |
| 威能 勉 | 民俗 | |
| 藤近 馨 | 観光 | |
| 安藤 眞 | 社会教育 | |

4 運営協議会

(1) 第1回(平成19年4月26日)

- ア 平成18年度事業報告について
- イ 平成19年度予算について
- ウ 平成19年度企画展について
- エ その他

(2) 第2回(平成19年7月25日)

- ア 平成19年度企画展「幡多における一条・長宗我部時代展」について
- イ 樋口真吉展(高知県立坂本龍馬記念館と共催)について
- ウ その他

5 資料展示等

(1) 企画展 幡多における一条・長宗我部時代展

一條家は教房のあと房家、房冬、房基、兼定と続いたが、兼定が家老たちにより豊後に追放され、長宗我部元親により一條政権崩壊。元親は、豊臣秀吉の命により豊後戸次川で、島津勢と戦い、長男信親と700余名の戦死者を出し敗北。家督を相続した盛親は、関ヶ原の戦いで西軍に属し、徳川家康に領国を没収され、のち大阪の陣に参加、京都で処刑される。一條房家の画像、栗本城跡の出土品、長宗我部信親らと共に戦死した西村吉大夫所用であったと伝えられる甲冑、長宗我部家最後の中村城代桑名弥次兵衛に関する書などを展示。
開催期間 平成19年7月27日(金)～9月27日(木) 入館者 1,111人

(2) 企画展 龍馬を見抜いていた男「樋口真吉展」

当館所蔵の真吉関係資料と坂本龍馬館所蔵の龍馬関係資料を展示
会場 高知県立坂本龍馬記念館

主催 高知県立坂本龍馬記念館・高知新聞社・R K C 高知放送
共催 四万十市・四万十市教育委員会
会期 平成 19 年 10 月 1 日(月)～12 月 16 日(日)
入館者 22,759 名

(3) 関連企画 龍馬と真吉をめぐるバスツアー

日 時 平成 19 年 10 月 13 日(土) 高知県立坂本龍馬記念館発 8:30 17:30

ルート 龍馬館 下田砲台跡 郷土資料館 樋口真吉彰徳碑(中村城跡三の丸)

真吉住居跡(中村小姓町) 真吉墓所(土生山)

龍馬ゆかりの場所・渡川河川改修工事現場辺り(入田)

左行秀(刀工、真吉差料 銘左行秀)関係(黒潮町入野加持)

参加者 43 名

平成 19 年度 郷土資料館入館状況調査表

上段：人数、下段：入館料
単位：円

| 区分 | 通 常 展 | | | | | 企 画 展 | | | | | 計 | 開館日数 | 無料人数 |
|-----|-------------------|--------------|-----|-----|-------------------|-----------------|--------------|-----|-----|-----------------|-------------------|------|--------|
| | 個 人 | | 団 体 | | 小計 | 個 人 | | 団 体 | | 小計 | | | |
| | 大 人 | 高校生 | 大 人 | 高校生 | | 大 人 | 高校生 | 大 人 | 高校生 | | | | |
| 4月 | 303人 93,930 | 7人 1,050 | | | 310人 94,980 | | | | | | 310人 94,980 | 30日 | 369人 |
| 5月 | 298人 92,380 | | | | 298人 92,380 | | | | | | 298人 92,380 | 31日 | 166人 |
| 6月 | 163人 50,530 | 1人 150 | | | 164人 50,680 | | | | | | 164人 50,680 | 30日 | 135人 |
| 7月 | 103人 31,930 | 1人 150 | | | 104人 32,080 | 43人 17,200 | | | | 43人 17,200 | 147人 49,280 | 31日 | 85人 |
| 8月 | | | | | | 491人 196,400 | 10人 2,000 | | | 501人 198,400 | 501人 198,400 | 31日 | 201人 |
| 9月 | 14人 4,340 | 2人 300 | | | 16人 4,640 | 231人 92,400 | | | | 231人 92,400 | 247人 97,040 | 30日 | 109人 |
| 10月 | 235人 72,850 | | | | 235人 72,850 | | | | | | 235人 72,850 | 31日 | 150人 |
| 11月 | 177人 54,870 | | | | 177人 54,870 | | | | | | 177人 54,870 | 30日 | 111人 |
| 12月 | 90人 27,900 | 2人 300 | | | 92人 28,200 | | | | | | 92人 28,200 | 30日 | 218人 |
| 1月 | 135人 41,850 | 8人 1,200 | | | 143人 43,050 | | | | | | 143人 43,050 | 30日 | 38人 |
| 2月 | 132人 40,920 | 1人 150 | | | 133人 41,070 | | | | | | 133人 41,070 | 29日 | 32人 |
| 3月 | 250人 77,500 | 8人 1,200 | | | 258人 78,700 | | | | | | 258人 78,700 | 31日 | 319人 |
| 合計 | 1,900人 589,000 | 30人 4,500 | | | 1,930人 593,500 | 765人 306,000 | 10人 2,000 | | | 775人 308,000 | 2,705人 901,500 | 364日 | 1,933人 |

企画展 幡多における一條・長宗我部時代展 平成 19 年 7 月 27 日(金)～9 月 27 日(木)

総入館者数 (有料+無料) 4,638 人

西土佐事務所

1 平成19年度における教育委員会西土佐事務所の構成

| | |
|-------------|----------------------|
| 事務所長 | 中平晋祐 |
| 所長補佐兼教育振興係長 | 朝比奈雅人 |
| 主 監 | 西村 認 |
| 主 査 | 今城裕美 |
| 主 事 | 阿部一仁 |
| 臨時雇 | 佐々木由香（4月・6月1日～3月31日） |
| 臨時雇 | 大高達人（1月1日～3月31日） |
| A L T | Mary Miho Kikuchi |

2 教育審議会

平成19年度については、初期には西土佐地域学校給食費の徴収問題について論議が展開され、現金取り扱いの対応策を検討するが、学校教育課との協議で現状による改善策を検討することで落ち着く。中期においては、小学校再編後通学バスの運行のあり方と不登校生徒への対応について検討したが、不登校生徒については学校対応が望ましいとの結論に至った。後期においては、小学校廃校後の学校施設の利活用対策について検討し、四万十市全庁的対応が望ましく、地域への課題提供的な方向性を示すことで次年度検討課題として持ち越した。

平成19年4月16日...奨学資金貸付事業に関する認定について

大学生1名、専門学校生2名、高校生2名

平成19年6月6日・8月20日の2回の会...学校給食費の徴収方法の検討

平成19年10月10日...小学校再編後の通学バスの運行について、不登校生徒の実態とその対応策について

平成19年12月7日・平成20年1月30日・3月18日の3回の会...小学校再編後の廃校舎施設の利活用について

平成20年3月18日...平成20年度の奨学資金貸付事業に関する認定について

大学生2名、専門学校生1名、高校生2名

その内、学校給食費の滞納家庭があり、滞納状況が改善されない場合は返納能力がないものと判断し、保留とする。

3 西土佐分校への支援

西土佐分校への財政的支援については、旧西土佐村の時から継続的に実施しているものであるが、西土佐分校の存続問題と関係も深く、寮の維持費やクラブ活動への支援が中心である。支援費用は毎年度、削減している。平成19年度は、1,368千円の補助であった。

【学校教育関係】

1 平成19年度主要行事

| | |
|---------------|-------------------------------|
| H19. 4. 9 | 小中学校始業式・入学式 |
| 4. 17～5. 18 | 児童生徒採血・心電図（心臓）検診（全学年対象） |
| 5. 8～5. 11 | 西土佐中学校修学旅行（大阪方面） |
| 5. 10～5. 29 | 児童生徒歯科検診 |
| 5. 8～6. 14 | 児童生徒内科検診 |
| 5. 16～5. 18 | 西土佐地域小学校連合修学旅行（広島方面） |
| 5. 24 | 児童生徒耳鼻科検診（小学校1,3,5年生、中学校1年生） |
| 5. 27 | 四万十杯中学校野球大会 |
| 6. 1 | 西土佐地域小学校球技交歓会 |
| 6. 5 | 児童生徒眼科検診 |
| 9. 4 | 西土佐地域小学校水泳記録会 |
| 10. 16 | 西土佐地域小学校陸上記録会 |
| 10. 23 | 教育委員の西土佐地域学校訪問（津野川小、西土佐中、本村小） |
| 11. 6～11. 21 | 就学前児童健康診断 |
| 11. 13～11. 14 | 学校総見（マリンバコンサート） |
| H20. 2. 22 | 西土佐地域小学校音楽の集い |
| 3. 15 | 西土佐中学校卒業式 |
| 3. 21～3.23 | 西土佐地域小学校卒業式 |

2 学校給食

西土佐地域の全小中学校で自校給食を実施しており、口屋内小学校、津野川小学校、須崎小学校、大宮小学校、西ヶ方小学校、川崎小学校、本村小学校、西土佐中学校の8校である。

| 学校名 | 一人当たりの給食費(円/月) | 年間給食実施日数 | 備 考 |
|--------|----------------|----------|--------------|
| 口屋内小学校 | 4,500 | 195 | |
| 津野川小学校 | 4,300 | 193 | |
| 須崎小学校 | 4,300 | 197 | 学校田（PTA管理）あり |
| 大宮小学校 | 4,000 | 198 | 学校田（PTA管理）あり |
| 西ヶ方小学校 | 4,300 | 196 | |
| 川崎小学校 | 4,500 | 195 | |
| 本村小学校 | 4,300 | 194 | |
| 西土佐中学校 | 5,000 | 188 | |

3 奨学資金貸付事業

| | | |
|-----------|-------|--------------|
| 平成 18 年度末 | 貸付残高 | 30,565,800 円 |
| 平成 19 年度 | 貸 付 額 | 8,640,000 円 |
| 平成 19 年度 | 償 還 額 | 3,648,800 円 |

平成 19 年度末 貸付残高 35,557,000 円
 平成 19 年度の四万十市奨学資金貸付基金の取り崩し額 4,991,200 円
 平成 20 年 5 月 30 日現在の四万十市奨学資金貸付基金元金 15,739,525 円

平成 19 年度奨学資金貸付金・返還金の状況

| 19 年度貸付奨学生 | 人数 (人) | 貸付金額 (円) |
|------------|--------|-----------|
| 高 校 生 | 6 | 1,320,000 |
| 大 学 生 等 | 16 | 7,320,000 |
| 計 | 22 | 8,640,000 |
| 19 年度返還奨学生 | 人数 (人) | 貸付金額 (円) |
| 高 校 生 | 9 | 416,000 |
| 大 学 生 等 | 24 | 3,232,800 |
| 計 | 33 | 3,648,800 |

4 スクールバス運行事業

西土佐中学校及び再編を実施した小学校の児童生徒の通学のために、スクールバスを運行させている。屋内線、大宮線、藤ノ川線、家地線及びななかよしバスを運行し、権谷方面については定期バス（過疎バス）を利用している。

不審者等による安全通学の確保上、川崎小学校区において、現在、下方地区と長生地区を通学バス及び権谷線定期バスによる通学を許可している。

運行委託費...15,826,000円

【社会教育関係】

1 分館活動及び学級委託事業

(1) 分館活動助成事業

12 分館の活動に助成...952,850 円（基本助成金各分館 60,000 円）。内、11 分館に夜間照明料の助成金 232,850 円。

(2) 学級委託事業

8 分館の 8 学級委託事業...360,000 円（1 学級限度額 45,000 円）。内、成人学級 3、婦人学級 3、高齢者学級 1、家庭教育学級 1。

2 西土佐地区公民館図書室

(1) 土日開故事業

(2) 読み聞かせ事業...4 回

3 社会教育団体助成事業

(1) 西土佐連合青年団...152,000 円

1 月 3 日の成人式委託事業 239,400 円（準備、運営、事務処理の一切）

(2) 四万十市連合婦人会西土佐支部...152,000 円

(3) 四万十市文化協会西土佐支部...136,800 円

- (4) 青少年育成西土佐会議...218,000 円
- (5) 四万十市小中学校 P T A 連合会西土佐ブロック...55,000 円
- (6) 西土佐体育協会...167,200 円
- (7) 西土佐地区人権教育研究協議会...520,000 円

4 四万十楽舎との連携

子どもたちに自然との関わりで、遊びの体験学習や普段接することの少ない舞台芸術文化に触れる事業展開を連携して実施した。

- (1) 四万十小楽校（小学生対象）... 年間 8 回実施、生活文化や遊びの体験学習：932,630 円
- (2) 文化活動ワークショップ（中学生・高校生対象）... 普段馴染みの薄い文化・芸術に親しみ、音楽表現を学ぶ。11 月 9 日：302,342 円
- (3) 休・廃校舎活用アイデア塾（一般対象）... 宮地昭一郎氏絵画寄贈記念式典等の開催。
3 月 30 日：286,399 円

5 人権啓発事業

- (1) 西土佐地域人権啓発地区別学習会：110,000 円（高知県人権啓発活動委託事業費対象経費）
参加者数 190 人（前年度比 12 人増）
12 月から翌年 3 月までの期間に、12 分館（四万十市中央公民館分館の西土佐地域分館 = 旧小学校区域別）を対象に開催した。
- (2) 第 7 回西土佐地域じんけんフェスティバル：240,000 円（高知県人権啓発活動委託事業費対象経費）参加者数 約 650 人
11 月 11 日に実行委員会を主催として開催した。初の試みとして福祉大会との合同開催で実施した。
 - ・ 講演会 講師：白井のり子（ライフミッションナリー）
「典子は、今」～あれから 25 年～今を大切に生きる
 - ・ 外国料理試食及び文化交流コーナー等

6 ふれあいホール自主企画事業

財政的な負担を考慮し、他補助事業等を活用しながら開催した。

- (1) 宝くじ文化講演「鈴木史朗講演会」 5/18 公演費用：財団法人自治総合センター「宝くじ文化公演事業」
入場者数：210 人 入場料収入：無料
- (2) 映画上映会 7/24 上演費用：映写機 210,000 円
入場者数：23 人 入場料収入：4,600 円
- (3) 上方落語寄席 7/28 公演費用：913,500 円
入場者数：44 人 入場料収入：84,000 円
- (4) ハロウィンバッシュ（青年団と共催） 10/27 公演費用：なし
入場者数：93 人 入場料収入：無料
- (5) 人形劇「こぶたのぶうぶはこぶたのぶうぶ、おたまじゃくしの 101 ちゃん」公演（保育所総見） 11/8 公演費用：高知県教育委員会「子どもの文化浴事業」
入場者数：118 人 入場料収入：無料

- (6) しまんとマリンバコンサート 11/15 公演費用：財団法人地域創造「公共ホール音楽活性化事業」
入場者数：170人 入場料収入：79,000円
- (7) 焔太鼓「火の彩」コンサート 1/25 公演委託料：1,500,000円
入場者数：400人 入場料収入：684,000円
- (8) プカソソコ コンサート 3/20 公演委託料：420,000円
入場者数：147人 入場料収入：132,000円

ふれあいホールの年間利用者数 ... 8,548人

7 社会体育

(1) 各種スポーツ大会の実施

- 春季スカッシュバレーボール大会 (4/17、18中止)
- 春季ゲートボール大会 5/9 9チーム
- 分館対抗バレーボール大会 5/30 5チーム
- 分館対抗ソフトボール大会 7/1 9チーム
- 少年少女球技大会 8/5 (ソフトボール、キックボール) 各3チーム
- 市民ハイキング 11/18 32名 八面山
- 北幡地区青年大会(体育の部) 12/2
- 秋季スカッシュバレーボール大会 (11/21、22中止)
- 西土佐地域マラソン・ピットリタイムレース 1/13 38名
- 西土佐剣道練成大会 2/11 9名
- 西土佐卓球選手権大会 2/24 団体7チーム、個人32名

(2) 四万十川ウルトラマラソン西土佐地域 10/15

(3) その他協力大会

- 四万十杯中学校招待野球大会 5/28 8チーム
- 夏季ゲートボール大会 9/4 7チーム
- 西土佐地域小学生水泳大会 9/4
- 予土交流球技大会 9/2

8 下家地小学校(休校施設)を絵画展示で利用

下家地小学校が平成14年度から休校になり、格別の活用方法を見出していない中で、6月末に教育長を退職した宮地昭一郎氏から「下家地小学校の具体的な計画がないようなら、お年寄りたちがくつろがれる部屋に僕の絵を置いて欲しい。必要になくなら、どのように処分されても結構だ。」ということで20点の絵画を贈呈してもらい、旧職員室に展示した。

将来構想として、西土佐地域の子どものための絵画展示や西土佐地域で頑張っている陶芸家(趣味)の常設の発表の場、西土佐地域で頑張っている人たちの芸術作品の発表の場などといったミニ美術館のような施設を考える。地元で具体的な利用計画が実施するようになれば、宮地先生の絵画の設置場所についても検討する。

教育研究所

1 方針

教育上の諸問題について調査研究するとともに、教職員の研修並びに教育研究団体の研究の支援と連絡調整など、教育研究所の体制を充実させ市内全域での教育の振興と充実を目指す。

2 重点目標

- (1) 調査研究の推進
- (2) 資料の収集と活用
- (3) 情報教育の推進と充実
- (4) 教育相談の充実
- (5) 不登校児童・生徒対策の充実
- (6) 研究大会の開催
- (7) 研究団体の育成
- (8) 研究協力員、研究協力校の活用
- (9) 連携教育の推進

3 運営委員会

(1) 運営委員

| 所属 | 氏名 | 学校名 | 所属 | 氏名 | 学校名 |
|---------|------|-----|---------|------|------|
| 校長会 | 宮崎英雄 | 具同小 | サークル協議会 | 門田典弘 | 後川中 |
| " | 植木永 | 大用中 | 校内研代表者会 | 土居るみ | 大用小 |
| 教頭会 | 小島江代 | 下田小 | " | 芝 哉 | 田野川小 |
| " | 下村愛子 | 中筋中 | " | 能津利尚 | 東中筋中 |
| サークル協議会 | 田中智 | 中村小 | " | 田能美紀 | 中筋中 |
| " | 二宮弘 | 蕨岡中 | 西土佐地区 | 岡田秀世 | 川崎小 |
| " | 岡俊二 | 蕨岡小 | / | | |

(2) 運営委員会

| 回 | 年月日 | 内 容 |
|---|-----------|---------------------------------|
| 1 | 19. 4 .19 | 「組織総会」について |
| 2 | 19. 6 .21 | 組織総会の反省・研究協力員・研究協力校について |
| 3 | 19.10.18 | 四万十市教科教育研究大会について |
| 4 | 20. 2 .12 | 教科外研究大会・市教研大会の反省、本年度の反省と来年度への課題 |

4 事業の概要

(1) 研究大会の開催

| 会 の 名 称 | 開 催 日 | 会 場 |
|-------------|-------------|-------------|
| 西土佐地区組織総会 | 19. 4 .25 | 四万十市立川崎小 |
| 中村地区組織総会 | 19. 5 . 1 | 四万十市立中村南小 |
| 教 育 講 演 会 | 19. 8 .29 | 四万十市立文化センター |
| 教科外教育研究大会 | 19.10.10～16 | 四万十市立中央公民館他 |
| 西土佐地区教育研究大会 | 19.11.21 | 四万十市立川崎小 |
| 中村地区教育研究大会 | 19.11.28 | 四万十市立竹島小他 |

(2) サークル、各種部会、校内研究への研究委託

| | 活 動 内 容 | | |
|------|-------------------|-----------|---------------------------------|
| | 組 織 数 | 所属又は研究母体 | 内 容 |
| サークル | 20 | サークル連絡協議会 | テーマの設定 (年間計画に基づいた研究実践) |
| 部 会 | 6 | 各種研究部会 | 各研究部会がテーマの設定 (年間計画に基づいた研究実践) |
| 校内研究 | 24校 小14 中10 | 各小中学校 | 各校の実態に即した研究主題を設定し、計画的な研究実践 |

(3) 研究協力員、研究協力校の指定

ア 研究協力員

| 研 究 員 | 学 校 名 | 研 究 テ ー マ |
|--------------------|-------|-----------------------------|
| 今 城 季 紹 | 中 村 小 | 算数科における確かな学力を育てる指導法の研究 |
| 西 村 尚 久 片 岡 加 奈 | 中 村 中 | 豊かな生活環境をめざして 花づくりの活動を通して |

イ 研究協力校

| 協 力 校 | 校 長 名 | 研 究 テ ー マ |
|-------|---------|---|
| 東 山 小 | 岩 田 直 子 | よく聞き、よく考え、発表できる表現力豊かな児童の育成 (平成19年度～20年度) |
| 大 用 中 | 植 木 永 | 「自主性を育てる」 ・自主的に参加できる授業の工夫 (平成19年度～20年度) |

(4) 研究集録「教育しまんと」の発行

(5) 「要覧」の作成と配布

(6) 所報の発行